PIADA: MIRO DIZ QUE É HORA DE ACABAR COM A POUCA VERGONHA

Essa piadinha de mau gosto foi feita pelo Sr. Miro Abdala Teixeira que se esqueceu de [illegible] que terá que se matar para começar com o fim da pouca vergonha. Leia página 2.

Mangueira de luto por Juvenal Lopes

PÁGINA 2

LUTA DEMOCRÁTICA

10 CRUZEIROS

ANO X[illegible] — RJ, 2[illegible] de fevereiro de 1981 — N.º 8.158

Na União da Ilha dá burro na cabeça

PÁGINA 8

Justiça será modificada

O Ministro da Justiça, Ibrahim Abi-Ackel, afirmou, ontem, que as modificações a serem introduzidas no Código Civil em vigor se limitarão aos campos em que "as novidades dos tempos ou a imposição do desenvolvimento realmente impõem alterações". Os dois capítulos que sofrerão as modificações "mais profundas e extensas", segundo Abi-Ackel, serão os do Direito da Família e o da Atividade Negocial, que deverá se chamar Direito de Empresa. Abi-Ackel anunciou, ainda, que determinará a publicação, na terça ou quarta-feira, do anteprojeto da "parte geral" do Código Penal, "que introduz um elenco de penas substitutivas da pena de privação de liberdade". Em seguida, disse, serão também publicados os anteprojetos do novo Código de Processo Civil e às leis de Contravenção e Execuções Penais.

Prefeitos pagaram o pato

Brasília (AE) — "Na conformidade da legislação vigente, os prefeitos de área de segurança precisam da confiança do Presidente da República para continuar no exercício do cargo. E os prefeitos de Óbidos e Altamira, no Pará, perderam a confiança presidencial, o que determina a exoneração do cargo", afirmou, ontem, o Ministro da Justiça, Ibrahim Abi-Ackel, ao confirmar que enviou ofício ao Governador Alacid Nunes, do Pará, informando da decisão do Governo Federal. Abi-Ackel negou que já esteja montado um "Governo Paralelo" no Pará, de modo a isolar o Governador Alacid Nunes e seus seguidores, que abandonaram o PDS por divergências com o líder do Governo, Senador Jarbas Passarinho.

Chagas tá com faca e queijo

A nova diretoria da Mesa, "eleita" ontem, tendo o Deputado Jorge Leite, filho do PP, à presidência, funcionará com uma verdadeira máquina compressora, pois, dos 70 deputados, 45 são filhos do chaguismo, todos obedecendo rigorosamente ao seu pai maior, o Governador Chagas Freitas, que do Palácio Guanabara dirige as ordens. Com a aprovação, não somente do PDS, mas com o beneplácito de todos os membros do PMDB e um do PTB, Deputado Joaquim Dia, o PP estará detendo nas mãos, todos os cargos importantes da Casa, tais como as Presidências técnicas por onde tramitam todos os projetos do Executivo. A de Justiça ficou a cargo de Silvio Lessa, a do Orçamento, com José Pinto, e a de Fiscalização Financeira e Tomada de Contas com Josias Menezes, e não se precisa dizer que são todas da mais absoluta confiança do Grnde Pai Chagas Freitas, e que todos funcionarão sob sua batuta.

Prisão de Perez foi grosseira

Ao comentar ontem, a detenção de Adolfo Perez Esquível, prêmio Nobel da Paz, o futuro líder do Governo no Senado, Milo Coelho (PE), reconheceu que a medida "foi grosseira e inoportuna", observando, contudo, que como estrangeiro e artista o arquiteto argentino não "poderia ter se metido em política partidária como estava fazendo".

Meninas travessas depenaram os turistas

ARGENTINOS SAMBARAM NO FUQUE FUQUE

Ele é um criminoso fardado

Foram acareados, ontem, o Capitão Levy de Araújo Rocha com o guarda Renato Mendes Fernandes e o fiscal Carlos Alberto Milosky, que mantiveram as acusações feitas ao PM. Para o advogado da família do "Cabo Júlio", "o mais perigoso é o Levy." — Detalhes na página 2.

Quatro prostitutas que trabalham na Boate "Hi-Fi", em Copacabana, resolveram fazer um bacanal com sete argentinos. Eles gostaram do fuque fuque brasileiro: mas não gostaram de ficar sem 70 mil cruzeiros que foram garfados na mão grande. —— Leia reportagem na página 2.

Porrada pra coagir Oposição

A disputa das eleições, no Sindicato dos Condutores Autônomos de Veículos, está tomando graves proporções, pois parece que agora a Situação, que vai disputar com duas chapas, está ameaçada e, para coagir a Oposição, passou a recorrer às agressões. —— Detalhes na página 2.

Bandidos alvoroçam um prédio

Na hora do rebuliço muita gente se trancou nas salas e bombeiros vieram tirar, como se vê na foto exclusiva.

Com os tiros e correrias houve pessoas que foram parar no telhado do prédio e a busca deu trabalho.

Ubirajara Martins, um dos assaltantes, foi preso se queixando dos outros que o largaram "num rabo". —— Detalhes na página 2.

Jânio atacou as oposições

O louco varrido Jânio Quadros, do PTB acusou ontem, em São Paulo, os demais Partidos de oposição de adotarem a tática do "quanto pior melhor", dizendo que ao atacarem o Governo, sem apresentarem soluções alternativas para os problemas nacionais, representantes desses Partidos estão atuando numa linha de "manifestação antidemocrática".

Carrasco não vê Lula líder

Quando o Deputado José Eudes, do PT, tentava defender da Tribuna da ALERJ o líder dos metalúrgicos, Luís Inácio da Silva, o Lula, que deverá ir a julgamento, enquadrado na LSN por incitamento à greve, foi violentamente contestado pelo Deputado Romualdo Carrasco, um dos filhos do PP, que disse aos brados que Lula não era líder de coisa nenhuma e que Eudes, que defendia, era um liderado de nada.

As dúvidas no salário de Lula

Em sua réplica à defesa de Lula na ALERJ, pelo Deputado José Eudes, do PT, o Deputado Romualdo Carrasco, um dos próceres do PP, declarou que Lula não tem moral para falar em nome dos trabalhadores, que, com seus baixos salários, não podem sequer sair de casa e quanto mais viajar para o exterior. Segundo ele, Lula deveria explicar como consegue o fenômeno de transformar seu salário em marcos e dólares.

Bafafá no arraial do PP

Ao contrário do que afirmou o líder da maioria dos filhos do PP na Câmara de Vereadores, Dirceu Amaro, segundo o qual a prorrogação dos atuais mandatos tinha sido resolvida entre todos os parlamentares, o Vereador Diofrildo Trotta, que fora convocado por Miro Teixeira, o Bruxo do PP, disse que não tinha "autorizado" nenhum tipo de acordo para a prorrogação ou reeleição da atual Mesa.

TV DE GRAÇA MELARÁ DESFILE

PÁGINA 3

Surrado o batedor de carteiras

O batedor de carteiras Luis Cláudio Florêncio de Souza, solteiro, de 19 anos de idade, residente na Rua Alfredo Gama, 24, Vila Kennedy, deu entrada ontem, no Hospital Olivério Kraemmer, apresentando contusões, escoriações e hematomas por todo o corpo, vítima de um linchamento na Rua Conde de Vasconcelos, no Centro Comercial de Bangu.

Luis Cláudio, na tentativa de bater a carteira de uma senhora, que reagiu, foi preso pelas pessoas que estavam no local, que lhe deram pontapés e socos. No momento do linchamento, passou uma patrulhinha da 34ª Delegacia Policial, que efetuava uma ronda e evitou que o punguista fosse morto. Levado pelos policiais para o Hospital Olivério Kraemmer, ele continua em estado de observação, pois seu estado não é bom. A 34ª Delegacia de Polícia registrou a ocorrência.

Comando de bombeiros é mudado

Ontem, às 10 horas, em cerimônia realizada em sua sede, à Rua Teles Bitencourt, o tenente-coronel Arigan Rodrigues de Melo passou o comando do 4º Grupamento de Incêndio do Corpo de Bombeiros de Nova Iguaçu para o também tenente-coronel, Luiz Carlos Machado de Lacerda, que prometeu, na ocasião, dar continuidade ao trabalho de seu antecessor, que classificou como um grande exemplo de dedicação à causa pública.

Ao deixar o comando do 4º GI do Corpo de Bombeiros de Nova Iguaçu, o tenente-coronel Arigan, a convite do General Valdir Muniz, irá assumir a Assessoria Militar da Secretaria de Segurança Pública do Rio de Janeiro.

Juiz liberta matador do Odeon

O Juiz do II Tribunal do Júri, Paulo César Panza, deferiu, na tarde de ontem, o pedido de relaxamento da prisão preventiva do oficial de Justiça da 19ª (Vara Criminal), Mauricio Fernandes Júnior, que, no hall do Cinema Odeon, atirou em Renato Carlos de Castro e matou o estudante Fernando José da Costa Eiras e é acusado de homicídio e de tentativa de homicídio duplamente qualificados. O promotor Nagib Slaibi Filho opinou contrariamente ao relaxamento da prisão preventiva, pelo fato de Mauricio Fernandes Júnior, apesar de ser primário não ter bons antecedentes, por já ter respondido por outro crime, embora menor de 21 anos, por praticar delito cujo tipo também foi de violência pessoal.

Unesco na educação trabalhista

O chefe da Seção de Ensino Superior da UNESCO, o indiano Jarbas Balbir, informou ao diretor-geral do IEL — Instituto Euvaldo Lodi da Confederação Nacional da Indústria, Tarcisio Padilha, que gostaria de co-patrocinar o Seminário de Educação no Trabalho, que será realizado em agosto, no Rio de Janiro. Ontem, o Embaixador do Brasil, Geraldo Egydio da Costa, transmitiu por telex ao Itamaraty de Brasília a intenção da UNESCO.

Durante a reunião com o diretor do IEL, em Paris, Jagbans Balbir conheceu o programa cultural do Instituto para este ano, e elogiou principalmente os temários dos Seminários sobre "Negociação no Trabalho" e "Educação no Trabalho", que serão realizados, respectivamente, em abril e agosto, no Rio de Janeiro.

Depois da tortura a desculpa

BELÉM (AE) — Depois de três dias de espancamento em prisões da polícia do Pará, o estudante e inspetor de alunos no Centro de Estudos Superiores do Pará, Raimundo Oliveira dos Passos, de 21 anos, foi colocado em liberdade, com um pedido de desculpas do delegado Rafael Bezerra Neto, da Divisão de Crimes Contra o Patrimônio. Raimundo dos Passos havia sido confundido com um bandido.

No final da semana passada, Raimundo dos Passos estava numa parada de ônibus quando foi detido pelo sargento José Franca, da Polícia Militar, sob a acusação de ter assaltado uma residência. O estudante foi colocado no carro da polícia em meio a espancamentos. Foi levado primeiro ao quartel da Rádio Patrulha, onde se iniciaram as sessões de torturas, com chutes e tapas por todo o corpo.

Pólio só cresce na A. Latina

GENEBRA (UPI) — A batalha mundial contra a poliomielite está sendo vencida em todas as partes do Globo, com exceção da América Latina, incluindo o Brasil, onde o número de casos aumentou em 1979, infrmou hoje a Organização Mundial de Saúde (OMS).

As estatísticas para 1979 mostram que ocorreu um total de 35.747 casos de pólio em todo o mundo, significando uma queda de 20,6 por cento em relação aos 45.032 registrados em 1978. Esta queda deve-se principalmente ao sucesso da luta contra a doença na China, Vietnã, Índia e Quênia.

Na América Latina, porém, os casos de pólio aumentaram de 3.029 em 1978 para 4.489 em 1979. No Brasil ocorreu o maior número de casos: 2.315 em 1979 contra 1.497 no ano anterior. A Bolívia teve 377 casos contra 15, em Honduras registraram-se 226 casos contra 74.

Bascos seqüestraram 3 cônsules

MADRI (UPI) — Os guerrilheiros separatistas Bascos seqüestraram três cônsules estrangeiros no País Basco, no Norte da Espanha, no que parece ser uma tentativa para chamar a atenção para as denúncias de tortura, segundo afirmaram as autoridades.

Os cônsules sequestrados são o da Austria em Bilbau, Herman Diez del Sel, do Uruguai em Pamplona, Gabriel Biurrum Altavil, e de El Salvador em Bilbau, Antônio Alfaro Fernandez. A polícia informou que uma tentativa de seqüestrar o cônsul português em San Sebastian fracassou porque o diplomata não estava no escritório.

Em conversa com as famílias dos cônsules, que foram mantidos durante toda a noite sob a mira de armas enquanto os seqüestrados eram levados a um esconderijo, os guerrileiros se identificaram como membros da Organização Separatista Basca ETA (Pátria Basca e Liberdade).

Nova avenida para Caxias

A Prefeitura de Duque de Caxias, está construindo a nova Avenida Basilio Lima que ligará Imbariê a Parada Angélica, no 3.º Distrito do Município. O primeiro trecho de 90 metros da antiga Avenida Central, já está recebendo novo manilhamento para escoamento das águas pluviais. As obras de pavimentação asfáltica terão início no próximo mês.

Durante a visita de inspeção que fez, ontem, em companhia do Deputado Peixoto Filho, às obras da nova avenida, o Prefeito Américo Barros autorizou a construção do 2.º trecho e a conclusão da ligação entre as duas regiões de Santa Lúcia e anunciou a pavimentação de outras ruas naquele bairro.

As obras de drenagem e pavimentação da Av. Basilio Lima (1.800 metros) custarão à Prefeitura cerca de Cr$ 35 milhões.

Prefeito do PP expulsa médicos

Cinco médicos do Pronto-Socorro de Nilópolis, foram suspensos ontem, por tempo indeterminado pelo Prefeito da Cidade, João Batista da Silva. São eles: Paulo César Barreto de Almeida, Pedro Pereira Ribeiro, Cláudio Seabra Lemos, Franklin da Rocha e David Serrano. A punição dos médicos teve como causa, suas reivindicações por melhores condições de trabalho, que se traduziam no pedido de conserto do aparelho de Raios X, macas, gazes, esparadrapos e uma melhor manutenção nas instalações do Pronto-Socorro de Nilópolis, onde uma enfermeira atende a 120 pacientes. Os médicos foram proibidos de fazerem qualquer reunião dentro daquela unidade de atendimento.

PRESAS 4 LADRAS QUE DEPENARAM TURISTAS

Quatro mulheres, Solange de Jesus Pacheco, 19 anos, C.A.F., 17 anos, Maria Salete Beanusse Trivelato, 23 anos, e Luzia Pereira da Silva, 19 anos, roubaram cerca de 70 mil cruzeiros de sete argentinos que vieram passar o mês de fevereiro no Rio, em Copacabana, dos quais apenas Cr$ 27 mil foram devolvidos.

ram em busca das quatro mulheres, que foram encontradas

Assim que os argentinos deram falta do dinheiro, saína Boate Hi-Fi, em Copacabana, onde trabalham como dançarinas— dança do queijo — e se prostituem. Avisados de que alguns homens rondavam a boate, policiais da 13a. Delegacia Policial dirigiram-se para o local, tendo conhecimento da verdadeira história, prendendo, imediatamente, as ladras.

A AMIZADE

Segundo o argentino Vicente Oscar Bucci, 19 anos, ele e três colegas (Ruben Emilio Garcia, 19 anos, Roberto Omar Herrera, 20 anos, e Diego Carvalho, 23 anos) chegaram ao Rio no dia cinco deste mês, alugando o apartamento número 806, do prédio 183, na Rua Djalma Ulrich, em Copacabana, esperando a chegada de outros três amigos argentinos (Miguel Iribarner, 32 anos, Ruben Alberto Nervi, 21 anos, e Cláudio Fabian Costa, 19 anos). No dia da chegada de um deles, Ruben Alberto, Vicente, Ruben Garcia, Roberto e Diego foram à Rodoviária esperá-lo, conhecendo C.A.F. e Salete no ônibus, travando logo amizade, indo todos receber o novo turista. Ambas foram pernoitar na residência dos argentinos, onde permaneceram por mais alguns dias. No último domingo, as duas ladras roubaram Cr$ 20 mil dos rapazes e fugiram. Todos, sabedores da boate onde elas trabalhavam, saíram em busca do dinheiro, conseguindo receber de volta cerca de Cr$ 15.500,00 e proibindo que ambas retornassem ao apartamento.

Dois dias antes do primeiro roubo, Salete e C.A. apresentaram aos argentinos uma outra moça, cujo nome não foi revelado por eles porque "é gente boa". Anteontem, duas mulheres foram ao apartamento procurando pela moça "gente fina" e, ao saberem que ela não se encontrava lá, desceram e ficaram escondidas atrás de um carro juntamente com Salete e C.A., esperando que Ruben Garcia saísse do apartamento — ele estava sozinho. De acordo com Ruben, ele foi à praia avisar aos outros que duas garotas desconhecidas tinham ido ao apartamento e, desconfiados, todos voltaram. Entrando na sala, viram tudo revirado, dando falta de 50 mil cruzeiros. (Salete havia roubado uma das chaves e entrou no apartamento.) Depois de tomar banho, todos eles foram novamente até a boate onde as ladras trabalhavam e cercaram a porta, tendo a gerente da casa chamado a polícia, pensando que se tratava de um assalto. Quando os detetives chegaram, souberam da verdade e levaram todos para a 13a. DP, onde foram ouvidos, sendo as mulheres autuadas por furto.

Miro Abdala Teixeira foi para a televisão explicar algo e findou fazendo graça, falando besteiras

O Deputado Miro Abdala Teixeira, deve estar atacado de uma tremenda vocação suicida, pois declarou ontem, no programa de Hilton Franco que, se eleito, acabará com a pouca vergonha. Ora, em se tratando de Miro, isto equivale a acabar com tudo o que ele próprio representa e que tenta esconder por trás da máscara que usa, para enganar o povo.

Apelando até para os últimos recursos, Miro chegou a fazer a seguinte pergunta: "como pode um morador da Zona Sul pagar uma conta de luz mais barata do que aquele que mora na favela?". Com esta frase, ele deve ter pensado que descobriu a pólvora ou, que o povo é imbecil mesmo, pois é uma questão tão óbvia, que nem precisa ser discutida, mas sim resolvida pelo seu padrinho, Chagas Freitas.

Miro disse também, que todo acusado deve ter o direito de defender-se. Aliás, era isto exatamente que ele precisa fazer, pois foi acusado recentemente pela revista *Veja*, de ter faturado, através do jogo do bicho, 4 milhões de cruzeiros nas eleições passadas e até agora nada falou sobre a questão, mostrando que em seu caso, o ditado "quem cala consente", cabe perfeitamente.

Na verdade, se fôssemos enumerar aqui, todas as irregularidades que Miro vem praticando, acobertado certamente por Chagas, não chegariamos nunca à última, porque é seguramente uma infinidade. Entretanto, excluindo o faturamento que lhe rende o jogo do bicho, que foi o maior escândalo — uma outra também merece destaque.

Todos sabem que ele, juntamente com alguns de seus capangas ou auxiliares, possui um caixinha no Detran, que segundo uma série de declarações divulgadas recentemente, lhe rende mensalmente uma quantia considerável. Entretanto, nestes pontos ele não toca, provando assim, toda a sua culpa e desonestidade.

Ele prefere prometer e mentir para o povo, certo de que este nas proximas eleições lhe dará um bom contingente de votos e que consequentemente chegará à chefia do Governo do Estado do Rio. Mas, há quem garanta que "a mentira tem pernas curtas", por isto Miro não vai muito longe.

Bandidos do carro marrom mataram dois transeuntes em assaltos que praticaram em duas ruas próximas

Num intervalo de 15 minutos, dois homicídios ocorreram na madrugada de ontem, com suspeita da mesma autoria, ambos em casos de assaltos. O primeiro foi na Rua Doutor Noguchi, esquina com Rua Uranos, em Ramos, cuja vítima, o comerciante Salvador Vieira, 57 anos, sobrinho do detetive lotado na 32a. DP, Francisco Ribeiro Machado, ao sair para as compras, por volta das 2h45min, no Mercado São Sebastião, foi assaltado por dois individuos que o esfaquearam no peito e o mataram.

O segundo, também com vítima fatal, ocorreu por volta das 3 horas, na Avenida Suburbana, frente ao número ... 76.662, próximo à Rua Silva Xavier, onde Hélio Roberto Sodré, 27 anos, vendedor da fábrica Aimoré, foi brutalmente assassinado a facadas, com perfurações no peito, próximas ao coração, depois de ser assaltado por dois homens. Segundo testemunhas dos dois homicídios, coincidiram a descrição dos assaltantes e do carro que utilizavam, uma Brasília Marrom, PZ de número não identificado. O vendedor veio a falecer depois, no Hospital Salgado Filho.

Tanto a morte do comerciante, quanto a do vendedor foram cometidas com a mesma arma, no caso a faca e com o mesmo automóvel, Brasília Marrom, o que aumenta a suspeita de que os autores dos crimes tenham sido os mesmos, embora os policiais da 21a. DP e 24a. DP, nada tenham declarado, quanto ao acidente ocorrido na madrugada de hoje.

COMERCIANTE ESFAQUEADO

O comerciante, Salvador Vieira, segundo seu filho Walter de Carvalho, residia na Rua Doutor Noguchi 121, há 27 anos onde tinha uma quitanda que abastecia a rua. "Sempre com muitos amigos e fregueses, meu pai saía de casa por volta das 2h30min/3h, para fazer compras no mercado São Sebastião, onde esperava o ônibus que passa pela Rua Uranos por volta de 3h10min. Desta vez ele foi surpreendido por assaltantes, que segundo um motorista de táxi placa não identificada, que avisou a polícia, eram dois, numa Brasília marrom. Renderam o velho Salvador, roubando-lhe Cr$ 10 mil cruzeiros, os documentos e a sacola de compras e, como se não bastasse, deram-lhe, além de pancadas, uma facada no peito".

Juvenal morre e Mangueira fica triste

A Escola de Samba Estação Primeira de Mangueira, perdeu nesta quinta-feira última, seu presidente de honra, Juvenal Lopes, de 79 anos, que segundo o atual presidente da escola, Percival Pires, o "Perci", "era a mola propulsora da escola", e desde jovem sempre teve a vida ligada ao samba — ligação direta com a Mangueira.

Para o atual presidente da escola, Juvenal foi um homem que sempre lutou para preservar as raizes da escola, excelente figura humana, conselheiro nato da velha guarda, e que sempre preocupou-se com as tradições da escola. Ele morreu magoado, declarou Perci, pois as escolas de samba só se preocupam em colocar mulheres nuas, enviando beijinho, não é mais tradicional, faz parte agora da sociedade, e isto não está dentro dos moldes criados por ele, que nunca apelou, nem inventou. Muito pelo contrário, sempre procurou preservar as raizes da escola. Sua perda se iguala a perda de Cartola, a da porta-bandeira Neyde, e a de Pelado um dos compositores que a escola teve.

O corpo de Juvenal foi velado na quadra da escola, e o sepultamento foi às 17 horas de ontem, no Cemitério do Caju. Quadra 43, Sepultura 24.926.

Mulato foi assassinado com três tiros

No loteamento R. 2 GE de Vila Valqueire, próximo à estação da Light, em Realengo, foi encontrado, ontem pela manhã, o cadáver de um mulato, não identificado, de 32 anos presumíveis, morto com três tiros de calibre 38. A vítima vestia calça comprida branca e encontrava-se em decúbito dorsal, tendo a perícia constatado dois tiros no peito e um no olho esquerdo.

Segundo informações, "o crime já tinha umas 24 horas, mas só foi comunicado pela manhã, quando na passeata para o local". Os policiais, cabo Paulo Sérgio e soldado Júlio, afirmaram que esse não é o primeiro homicídio que ocorre no local. Os policiais da 33.ª DP, não identificaram a vítima, embora os populares presentes no local afirmassem que "o morto não era estranho, inclusive ele andava pela pracinha de Vila Valqueire".

LUTA

Responsabilidade
EDIGRAJO
Editora e Gráfica Jornalística Ltda.
Executivo-Geral
Olympio Campos
Diretores
José Lahud Yazbeck
Murilo de Carvalho
Sucursal da Baixada Fluminense
Travessa Almerinda Lucas, n.º 11 — Sala 405
Nova Iguaçu — Centro
Telefone: 767-0545
Edival Queiroz Vidal — Gerente
Sucursal de Brasília
SCS — Edifício Márcia, 1314
Tels.: 223-0172 — 225-0258
Gualter Loyola
Redação, Administração e Oficina
Rua Sotero dos Reis, 57/59
Noticiário nacional e internacional: Agências UPI, Sport Press e Estado
Telex: 2130286 — BR
TELEFONES:
Diretoria: 234-7770 e 234-7397
Redação — 254-0631 (PBX)
Chef. de Redação: 234-6976
Ed. de Polícia — 234-8501
Ed. de Esportes — 234-8935
Preço do exemplar:
Rio de Janeiro e Minas Gerais Cr$ 10,00
Pernambuco e Bahia Cr$ 40,00
Números atrasados Cr$ 20,00

Três bandidos armam rebuliço em prédio comercial de Nova Iguaçu e ferem a tiro um menor na fuga

Ontem, por volta do meio dia, o prédio de n.º 11, da Travessa Almerinda Lucas de Azeredo, no centro de Nova Iguaçu, foi invadido por três elementos armados de revolveres e que pretendiam fazer uns ganhos em alguns escritórios ali situados.

Ao tentarem assaltar um escritório no nono andar, os bandidos foram surpreendidos com os gritos de "pega ladrão", emitidos por pessoas que se encontravam nos corredores do mesmo andar. Ao perceberem os gritos vindos dos corredores, os bandidos saíram correndo de dentro do escritório, encontrando próximo à escada de acesso um transeunte, mais tarde identificado como sendo Luiz Cláudio dos Santos Feio, branco, de 17 anos, que recebeu um tiro na barriga, desfechado por um dos assaltantes, em fuga, um branco, loiro, estatura mediana, de bigode e que na ocasião usava uma calça lee e camisa branca. Sem saber o por que foi baleado, o rapaz começou a gritar por socorro atraindo a atenção do restante das pessoas que naquele momento estavam no prédio.

Já sabedores do que estava ocorrendo ali, os policiais da 52.ª DP, que estavam nas proximidades fazendo algumas investigações, iniciaram a caçada aos bandidos, isolando o prédio e percorrendo todas as salas ali existentes. Já com o reforço da polícia militar, os agentes da lei conseguiram prender um dos ladrões, de cor preta, que se identificou para os detetives, Romeu e Ataide da 52.ª DP, como sendo Ubirajara Martins, 23 anos, casado, morador na Rua Manoel Duarte, 805, em Mesquita, que disse para os policiais que os seus dois comparsas haviam escapado, deixando-o no "rabo de foguete". Segundo os policiais, os dois brancos e mais o crioulo preso na ocasião, são integrantes de uma quadrilha que tem como especialidade, assaltar escritórios nas grandes cidades.

Eleição no Sindicato de Condutores Autônomos está cheia de broncas e já acarretou duas agressões brabas

Ataliba Barros e Freitas, que há mais de sete anos trabalha como chofer de táxi, anteontem, por volta das 19 horas, foi espancado no ponto de táxi localizado na Rodoviária Novo Rio, por elementos da chapa 4 que vão disputar a presidência, nas próximas eleições do Sindicato dos Condutores Autônomos de Veiculos Rodoviários do Município do Rio de Janeiro.

O motorista que colabora com a chapa 3, já bastante conhecida, e respeitada pelos trabalhos, que há mais de 2 anos vêm prestano à classe, foi agredido quando recolhia na Rooviária fichas nudmeraas criaas pela chapa 3, que são entregues aos motoristas que ficam naquele ponto. Estas fichas no entanto, têm como objetivo, acabar de vez com as irregularidades existentes nos pontos de táxis, onde um chofer muitas vezes, fica horas parado sem nenhum passageiro e u moutro, que chega bem depois sai na frente, sem correr fila".

Segundo Ataliba, "primeiramente, Sidney de tal, motorista do táxi Wolks placa TN-5871, que colabora com a chapa 4, quase o atropelou. Depois disto, não satisfeito, saiu do táxi e começou a agredi-lo, com apoio de Antônio Corrêa Cambra, procurador da atual diretoria do Sindicato e candidato à presidência; Odir Rodrigues Ribeiro, membro do conselho fiscal do Sindicato e candidato a procurador, Joaquim de Almeida Marques candidato a vice-presidente do Sindicato e outros elementos, que ajudaram a empurrá-lo.

Testemunhas acusam frontalmente o Capitão Levy, envolvendo-o, também, no tráfico de cocaína

Na acareação entre o Capitão Levi de Araujo Rocha, o guarda municipal de Caxias, Renato Mendes Fernandes e o fiscal de renda da Prefeitura de Petrópolis, Carlos Alberto Milosky na tarde de ontem, diante do Juiz da 27a. Vara Criminal, Paulo Sérgio Fabião, os dois últimos acareados mantiveram as acusações feitas contra o oficial da PM, que negou, peremptoramente, todas as declarações.

A acareação estendeu-se aos demais acusados do seqüestro e morte do empreiteiro Júlio Gonçalves Martins Leitão, o "Cabo Júlio", na Barra da Tijuca, em dezembro do ano passado, com 11 tiros: o ex-PM Walmir de Souza Pinto e o detetive particular Wilson Ramos. O motorista de táxi Ridan Ferreira Prado, nada falou e, na entrada da 27a. Vara Criminal, ele já prevenira aos reporteres que era sometne testemunha e que não iria acusar ninguem.

"SEM HONRA E COM COCAINA"

O advogado da família do "Cabo Júlio", Sérgio do Rego Macedo, declarou que "dos acusados, o mais perigoso é o Capitão Levi porque usou sua farda e patente para um crime organizado". Embora a polícia não faça conexão entre a morte do "Cabo Júlio" e o seqüestro de Piratininga, o advogado afirma que "a ligação existe e uma apuração mais detalhada dos crimes mostrará que o capitão está envolvido no tráfico de drogas e no jogo de bicho.

O advogado Sérgio do Rego Macedo disse, ainda, que em dado momento da acareação o co-réu Walmir de Souza Pinto, pediu a palavra e dirigiu-se ao Capitão Levi, dizendo que estava muito decepcionado com o militar a quem só estão acusando de ter mandado prender o "Cabo Júlio" e que ele não honra a sua farda por não ter o mínimo de dignidade. Acrescentou que ele também já foi PM e honrou a sua farda mais que o capitão.

Walmir de Souza Pinto, que foi o autor do primeiro disparo, manteve suas declarações anteriores dizendo que "o tiro foi acidental e não entendo por que o Capitão Levi continua negando que nos conheça, afinal eu posso até pegar 20 anos de cadeia e nós nunca o acusamos de ter mandado matar o "Cabo Júlio", somente de prendê-lo".

O guarda municipal de Caxias, Renato Mendes Fernandes, afirmou que no dia em que esteve no gabinete do Capitão Levi, juntamente com Carlos Alberto Milosky e Ney Terra, ainda foragido, o oficial "mostrou um pó, que era cocaína, envolto em papel retirando tal substância da primeira gaveta de sua mesa, onde ainda se encontravam mais três embrulhos contendo cocaina envolta em seda". Apesar da riqueza de detalhes narrados pelos co-réus, o Capitão Levi continuou negando que os conhecia e seu advogado Laércio Pellegrino afirmou que "ele é vítima de uma trama de inescrupulosos".

A residência da poupança.
Títulos de Capitalização.
RESIDÊNCIA

Vamos à luta

A Crise no PDS

O líder da bancada do PDS na Assembléia Legislativa, Deputado Jorge David, insiste, em que pese a evidência dos fatos, que a crise nas hostes do Partido é fomentada pelos inimigos da democracia. Acha que é pura invenção o "comando paralelo" exercido pelo presidente regional, comandante Amaral Peixoto, e o médico Guilherme Romano. Sobre Romano, David foi claro: "trata-se de uma pessoa humana formidável, a quem o Partido deve muita coisa, graças ao seu espírito empreendedor e devotado, sem exigir nada em troca. Romano não tem ambições políticas; serve apenas ao Partido e ao seu íntimo amigo, o General Golbery".

Pode Implodir

Mas com todo o otimismo que lhe é peculiar, acreditando que as coisas tomarão seu leito normal, o Deputado Jorge David adverte que o PDS pode implodir, ou seja desmoronar no Estado do Rio. Motivo: a insatisfação de seus membros com o que julgam pouco apoio que o Governo Federal vem lhes proporcionando. Na área regional, os pedessistas só conseguiram posições no INAMPS, IAPAS e INPS, e eles acham pouco.

A Tese

A tese, que vem amadurecendo, do lançamento de apenas duas sublegendas, por parte do PDS, na eleição de governador, não atenderá aos interesses do Partido. O líder da bancada entende que o PDS já concorreria ao pleito desfalcado e dando vantagem aos adversários, dispostos a se apresentarem com três candidatos.

Até agora o PDS tem como aspirantes ao Governo do Estado: Moreira Franco e Marcos Tamoio. Tenta sensibilizar Mário Andreazza e sonha com Sandra Cavalcanti.

Brizola

Brizola está na situação de "se correr o bicho pega, se ficar o bicho come". No interior do Estado os eleitores ainda temem o Brizola radical, explosivo. Na capital, acham que ele é um tigre sem papel, um leão sem dentes, mais conservador. E Brizola disse, categórico, numa entrevista à televisão: nada me levará mais ao radicalismo.

Os Gastos da Seleção

A que ponto chegou a Seleção Brasileira de futebol: para ganhar a Venezuela por um magro 1x0 e enfrentar os bolivianos no altiplano, a Confederação Brasileira de Futebol vem gastando uma fortuna.

Prestígio

O diretor-proprietário de "O Fluminense" e da Rádio Difusora Fluminense, jornalista Alberto Torres, é o primeiro presidente da Associação das Empresas de Radiodifusão do Rio de Janeiro e do Espírito Santo — AERJES.

Populismo

Guindado à presidência da Assembléia Legislativa do Estado do Rio, pelos cerviços prestados à causa chaguista, tendo se comportado como manda o figurino na liderança do Governo, o Deputado Jorge Leite quis demonstrar popularidade e prestígio e, por isso, levou um bom número de pessoas para aplaudi-lo das galerias. Tudo bem.

Formaram-se filas para abraçar o deputado e ele estava, no início dos salamaleques, com uma expressão muito feliz. Só não contava, entre um e outro cumprimento, com a enxurrada de pedidos de emprego e gratificações.

Haja Deus.

E leite...

Papelão

As oposições fizeram um papelão no episódio da "eleição" da Mesa Diretora da Assembléia Legislativa. Assistiram quase impassíveis à homologação da chapa majoritária e aceitaram alguns carguinhos. O PDS, que no Rio, é oposição, ganhou a segunda vice-presidência (Vitorino James) e uma suplência (Edson Guimarães), ficando o PMDB, também, com uma suplência (Alves de Brito). O PDT não tem nenhum deputado, o PT tem um. Ficaram de fora. O PTB fez média e protestou pela exclusência. Mas, ninguém se lembrou de fazer uma chapa. Pelo menos de protesto.

Quem Mandou Confiar

Depois de fazer o *doce*, o ex-Deputado Federal Benjamin Farah aceitou de Chagas Freitas o cargo de Conselheiro do Conselho de Contas dos Municípios, em Niterói. Teve que renunciar ao mandato de deputado, mas na época valia a pena assegurar a sinecura que lhe rendia Cr$ 140 mil mensais.

Farah ia levando tranqüilamente a vida, num quase ócio com dignidade. Que diabo, fazia por merecê-lo. Mas de uma penada, o Governador acabou com o Conselho de Niterói, pôs o pessoal em disponibilidade, reduziu-lhe o vencimento pela metade. Resultado: Farah, como se diz por aí, ficou sem pai e sem mãe

Agora, que remédio, tem que voltar à batalha do dia-a-dia como professor de Higiene e Problemas Brasileiros, lecionando em Volta Redonda. Mas, não desistiu da política. Está andando como nunca, ele que se elegeu deputado federal em poucos dias de campanha. Com tempo pela frente, pretende recuperar-se da traição de quem num dia confiou. Só não sabe ainda o Partido que tomará, mas propostas não lhe faltam: do PTB, PDS e PMDB. Para o PP não irá. Nem morto.

Várias

● Assessor especial do Presidente Reagan, dos Estados Unidos, William Simon fará uma conferência sobre as novas diretrizes econômicas do Governo norte-americano em relação aos seus parceiros internacionais, no dia 12 de março, às 16 horas, no auditório da Bolsa de Valores do Estado do Rio.

● Em Olinda, Pernambuco, realiza-se a primeira Feira Nacional da Cana-de-Açúcar, patrocinada pelo Governo do Estado.

● Comemorando a saída do seu milionésimo televisor a cores, a Philips vai aumentar a produção desses aparelhos com controle remoto e memória eletrônica.

● O BD-Rio informa que iniciou o ano com um total de 36 operações de financiamentos aprovados, totalizando recursos de Cr$ 470,9 milhões destinados a setores da economia estadual.

● O Prefeito de Niterói, Wellington Moreira Franco, que tinha como uma de suas metas quando chegou à Prefeitura a valorização humana do servidor, está pagando as pensões mais ridículas e afrontosas, através do Instituto de Benefícios e Assistência aos Servidores Municipais (IBASM). Pasmem: viúvas existem que recebem de Cr$ 80,00 a Cr$ 400,00 de pensão.

● A bancada do PDS de Niterói, comandada pelo Vereador José Vicente, está exigindo do prefeito a cabeça de um dos dirigentes da ENITUR, o Sr. Luís Franco. Do contrário haverá uma debandada na bancada majoritária.

● O Vice-Prefeito Armando Barcelos passará o carnaval em Cabo Frio, mas não deixará de manter contatos políticos com as bases petebistas. Ele insiste em fazer o jovem Deputado Jorge Roberto Silveira candidato a Prefeito de Niterói, mas o filho do ex-Governador Roberto Silveira não se mostra muito entusiasmado.

● O ex-Deputado Aécio Nanci, médico de profissão e político por vocação, será candidato a deputado estadual nas próximas eleições. Só não escolheu ainda o partido a que se filiará.

● A Empresa Niteroiense de Turismo está se vendo em palpos de aranha com a folha fantasma que vem do Gabinete do Prefeito e da Secretaria do Governo. Cada dia cresce mais. Até a secretária do prefeito foi contemplada com Cr$ 20 mil, enquanto o pessoal que ficará nas roletas, bilheterias, segurança e que pegará no pesado, ganhará uma mixaria.

● Este ano a ENITUR conseguiu acabar com a Comissão de Carnaval, evitando assim pagar jetons. Mas em troco só cuidará mesmo do desfile. Por artimanhas do chefe de gabinete, Aldio Leite, o carnaval nos bairros, com gordas subvenções, ficará sob a supervisão e controle absoluto da Secretaria de Governo.

● Para quem afirmou, como o fez o General Valdir Muniz, ao assumir a Secretaria Estadual de Segurança, que o Rio voltará a sorrir outra vez, convenhamos que é um pouco desalentador quando, dias após, ele adverte aos criminosos: "Que pensem em Deus antes de praticar qualquer violência, porque Ele estará à sua frente".

● Deus agora andará fardado.

● Enquanto o Governo Federal dá um considerável aumento aos professores, de até 80%, o Secretário Estadual de Educação, Arnaldo Niskier, desfaz qualquer esperança do Magistério fluminense. Este receberá o aumento a ser estabelecido para todo o servidor público.

● O líder dos professores, Godofredo da Silva Pinto, anuncia assembléia-geral hoje, às 15 horas, no Colégio Salesiano, em Niterói. Dia 25, haverá assembléia da Federação das Associações de Servidores Públicos para discussão do reajuste do funcionalismo público.

● E no dia 7 de março, será realizada a assembléia de lançamento oficial da campanha salarial, no Rio.

Samba põe boca no trombone contra televisão de graça : Sem grana não terá desfile

Antiga reivindicação das escolas de samba e que, por diversas ocasiões em que foi colocada em evidência, encontrou sérios e perniciosos obstáculos pela frente, o chamado direito de arena referente ao televisionamento das exibições das escolas de samba em recinto fechado, com ingresso pago, dificultando a solução do problema.

Mas, se alguns dirigentes por qualquer motivo, muitos deles injustificáveis, recuaram do propósito, outros, menos subservientes continuaram na busca de uma solução para livrar as escolas da inexplicável e inconsequente batalha das emissoras de televisão, principalmente das nacionais, travada em prejuízo dos direitos inalienáveis das agremiações do samba, que é o direito de arena, já conquistado em relação à execução das músicas que apresentam por ocasião dos seus desfiles na Marquês de Sapucaí, muito embora o tal do ECADE não tenha correspondido à expectativa, no que se refere ao critério da distribuição dos direitos arrecadados.

BOCA NO TROMBONE

Muito embora eu não acredite que, ainda neste carnaval o problema encontre uma solução satisfatória, pois não são pequenos os interesses que estão em jogo, muitos deles partindo dos próprios dirigentes das agremiações do samba, que se preocupam mais em levar vantagem com o tráfico de influência, topando qualquer parada, desde que a sua figura continue projetada entre os poderosos dos meios de comunicação ou da administração pública.

Se com alguns dirigentes de escolas de samba tal acontece, não se observa o mesmo com o titular da Escola de Samba Unidos da Tijuca, que atualmente se encontra posicionada entre as agremiações do Grupo I-A, o que reúne as mais famosas escolas de samba.

Numa petição a ser dirigida à Riotur, programadora, coordenadora e responsável pela concessão do direito de exploração comercial na área do desfile da Marquês de Sapucaí, Romeu Diamante afirma que, sete escolas do Grupo I-A já estão comprometidas com a idéia de exigir o "direito de arena", com relação às filmagens pelas emissoras de televisão, dos desfiles na Marquês de Sapucaí, quando realizadas sob apoio de publicidade comercializada. A proposição de Romeu Diamante exclui da pretensão a Emissora de Televisão Educativa (TV-E), por se tratar de uma emissora de propósitos eminentemente cultural, não tirando proveitos financeiros da sua atividade.

Diz Diamante:

— As sete escolas já comprometidas com o nosso objetivo estão dispostas a só permitirem o televisionamento de seus desfiles se receberem uma cota das emissoras de televisão que atuarem com objetivos comerciais. As 12 do Grupo I-B já se colocaram ao nosso lado e se comprometem a levar a questão até uma decisão favorável. "Só queremos o que nos é de direito" — afirmou Romeu Diamante.

As escolas de samba têm acordo firmado com a Riotur, na base de prestação de serviço, com direito de participação em qualquer transação comercial efetuada pela Riotur em que conste da apresentação da escola, recebendo uma comissão de 30%. Neste acordo não foi incluída a venda de filmes e tapes à TV.

Diamante prossegue:

— Nem isto está especificado, porque não teria sentido a Riotur revender o nosso desfile. O que queremos — de acordo com a Lei — é o direito de arena, ou seja, a taxa que qualquer um tem que pagar pela exibição ou retransmissão pública de um espetáculo artístico. Isto, aliás, tem acontecendo com alguns clubes de futebol que, por serem donos do espetáculo, só permitem o televisionamento direto — ou mesmo em video-tape — mediante o pagamento de uma taxa.

Das escolas de samba do Grupo I-A, apenas o Salgueiro — que tem entre seus integrantes alguns artistas da Rede Globo — e a Portela ainda não definiram suas posições. A Mocidade Independente, que não mandou representante à reunião que tratou do assunto, também ainda não se pronunciou, embora esteja comprometida com a idéia.

Indústrias retêm remédios esperando mês de março, quando os preços subirão

A população carioca já está reclamando a falta de produtos farmacêuticos nas drogarias da cidade. Ontem o número de reclamações aumentou consideravelmente e os donos de farmácia estão preocupados, pois o fato já ocorre há mais de quinze dias e, ao que tudo indica, só irá normalizar-se após primeiro de março.

Segundo os proprietários, o que está acontecendo é a retenção dos produtos, pelos laboratórios, até o primeiro dia do mês de março, quando os remédios sofrerão um aumento de 42,75%. Isso, segundo eles, já está comum e toda vez que um produto é reajustado, eles seguram até o dia do aumento.

POPULAÇÃO REVOLTADA

Em cinco farmácias pesquisadas ontem a queixa era a mesma — os clientes estão revoltados e inclusive já estão ligando para os laboratórios, para que sejam tomadas providências. Na Farmácia Six, em Copacabana, muitos são os casos de doentes qu esofrem do coração e que precisam tomar diariamente seu remédio.

"Eles estão desesperados e acabam recorrendo a farmácias que possuem um grande estoque de medicamentos, para que possam sobreviver" — é o que afirma o gerente Paulo Eustáquio, da Drogaria Popular. Existem farmácias, complementa, que possuem um porão de estoque muito grande, mas já outras, nem estoque possuem.

Os laboratórios mais procurados, como o Johnson, Ciba, Geigy e Andrômaco não se manifestam e apenas afirmam que estão com dificuldades de materiais e que em breve o problema será solucionado. "Nisso tudo, afirma Eustáquio, quem sofre é o consumidor, pois não há quem pense primeiro na saúde da população, só nos lucros materiais".

Imposto predial será menor, com imóveis sendo taxados pela verdadeira finalidade

O Prefeito Júlio Coutinho determinou que a partir do ano em curso o valor venal dos imóveis, para efeito de cobrança do Imposto Predial, não mais levará em conta a destinação para a qual foi a construção licenciada, e, sim, a efetiva e real utilização do imóvel.

A medida, de repercussão social, dá ao Município a oportunidade de fazer justiça fiscal a milhares de moradores e proprietários de unidades imobiliárias licenciadas com destinação comercial, mas que, na realidade, sempre foram usadas para fins residenciais.

Sindicato põe culpa apenas no sensacionalismo

"Esse sensacionalismo de jornal está prejudicando e vai prejudicar mais tarde os proprietários de bares e lanchonetes". Esta afirmação foi feita ontem pelo presidente do Sindicato dos Donos de Bares e Restaurantes do Rio, Milton Carvalho, acerca do noticiário publicado nos jornais sobre os estabelecimentos comerciais que vêm sendo interditados pela Sunab, por venderem cervejas e refrigerantes acima da tabela.

Milton Carvalho acusou os jornais de estarem fazendo escândalo e disse que isto pode acabar em quebra-quebra, pois estão criando um sentimento hostil do povo contra os bares e lanchonetes. O presidente do Sindicato defendeu a classe, dizendo que dos 12 mil estabelecimentos existentes no Rio, apenas uma parcela ínfima vende cervejas e refrigerantes acima da tabela.

Apesar disso, Milton Carvalho sugeriu a liberação dos preços das bebidas para resolver o problema da "parcela ínfima" que vende acima da tabela. Ele explicou ainda que a atitude destes empresários deve-se à pequena margem de lucro obtida, além da concorrência dos supermercados.

Quina da Loto acumula, mas nesta balançou

Um carioca que jogou oito dezenas, no valor de Cr$ .... 1.120,00 foi o ganhador do maior prêmio do 23.º Concurso da Loto — Cr$ ..... 3.868.980,52, resultantes do rateio de quatro quadras e 24 ternos — no cartão número 132.797, do revendedor Samuel Edelman, Rua México, 114 — Centro, mas é de São Paulo o apostador que mais se aproximou do prêmio da quina: ele jogou a dezena 88 e o sorteio deu 87. Seu prêmio, num jogo de sete dezenas, a Cr$ 420,00 feito no Revendedor City Lotérica Ltda., na Rua Nazareth Paulista, 26, somou Cr$ .... 2.871.427,23, produzidos pelo rateio de três quadras e 12 ternos no cartão 27.507. A quina acumulou Cr$ ..... 194.369.464,80.

O carioca vencedor do maior prêmio escolheu as dezenas 05, 10, 12, 27, 50, 51 e 71, enquanto o paulista que raspou a quina optou pelas dezenas 12, 51, 70, 71, 10, 61 e 88. Ainda no Rio houve um outro grande prêmio de Cr$ 2.871.427,23, em jogo de sete dezenas no cartão 62.382 do revendedor Chave da Sorte Loterias, na Rua Pereira Nunes, 68, em Niterói. Este apostador marcou 06, 12, 51, 55, 70, 71 e 94. Também em São Paulo, igualmente com um jogo de sete dezenas, houve mais um ganhador de Cr$ ..... 2.871.427,23, no cartão .... 54.508, apostado no revendedor Ricardo Matsushita, na Avenida Cássio Pela, 430, em São José dos Campos.

Leite poderá subir até 70 por cento

Os agricultores, não fazem por menos, querem um aumento de 70% para o leite. O assunto já está em estudos e na próxima quarta-feira dia 23, eles se reunirão com o Secretário Nacional de Abastecimentos e Preços, Carlos Viaccava. Este percentual foi proposto pelo Conselho Técnico da Federação dos Agricultores de São Paulo, que se fará representar através de seu presidente Carlos Marcondes. O aumento do leite a nível tão elevado foi explicado por Marcondes como conseqüência das elevações recentes nos custos da produção dos artigos industrializados.

Meteorologia anuncia bom tempo

O final de semana será de muito sol e calor, segundo a previsora Marilene de Carvalho, do Instituto de Meteorologia. Ela disse também que não há nenhuma frente fria em formação no Sul do País. Com isso, a freqüência nas praias deverá ser grande.

Presidente dos lojistas vê crise em 81 na mão-de-obra que não pode ser absorvida

Belo Horizonte (AE) — O presidente da Confederação Nacional dos Diretores Lojistas (CNDL), Luís Antônio Pereira da Silva, disse em Belo Horizonte que, "depois da fase de bonança do ano passado, em que o comércio foi beneficiado com a pré-fixação da correção monetária, o setor, sente, este ano, a alta dos juros, através do aumento dos custos e queda das vendas". Recomendou aos empresários "apostarem numa administração mais rigorosa, como solução para rentabilidade de suas empresas". Pereira da Silva esteve reunido com comerciantes mineiros no Clube dos Diretores Lojistas, onde falou à Imprensa sobre as perspectivas do setor para este ano.

O presidente da CNDL lembrou que "o fôlego do brasileiro é à prova de toda política de restrição e esfriamento, porque o mercado é carente" mas advertiu que a administração rigorosa necessária ao comércio, como solução para a retração da demanda que ocorrerá este ano, "impedirá a contratação de novos empregados, o que pode gerar problemas sociais, já que o comércio emprega grande volume de mão-de-obra desclassificada e esta massa não será absorvida, pois o setor terá de se esforçar para manter seus atuais empregados".

Pereira da Silva acredita que em meados de junho próximo, deverá haver alguma correção de rumo na política econômica: "Até junho, o desemprego poderá atingir índice insuportável e a partir de julho, o volume de aquisições no mercado interno será afetado pelo reajuste das prestações do BNH, em valor mais próximo do reajuste dos salários, e pelo pagamento do Imposto de Renda de 80, cuja alíquota aumentou apenas 50 por cento, fazendo com que uma faixa maior de pessoas pague o imposto, pois o salário no ano passado aumentou entre 90 a 100 por cento".

O presidente da CNDL disse também que as financeiras já começam a operar com ociosidade por encontrar dificuldade em recolocar seus recursos com a retração nas vendas a crédito, e que as indústrias estão tentando desovar seus estoques com ofertas especiais aos lojistas, sobretudo na área de bens duráveis.

Material escolar sobe 100 % e povo não vê saída para o retorno às aulas na segunda

O retorno às aulas está previsto para a próxima segunda-feira, dia 23, mas o que não se sabe é se os pais estão suficientemente prevenidos para enfrentar os novos preços do material escolar, que sofreu um aumento de cem por cento, em relação ao ano passado.

Numa rápida tomada de preços, no Largo de São Francisco, onde ficam três das mais tradicionais lojas especializadas neste tipo de material, qualquer um ficará surpreso com o que está sendo cobrado.

Na Cera Cruz, na Rua Ramalho Ortigão, 28, que funcionara desde 1893, uma pasta escolar, de náilon custa mais de Cr$ 800,00; uma merendeira plástica, cerca de Cr$ 400,00, mas pode chegar a Cr$ 1.000,00, com um desenho do Super-Homem ou uma garrafa de plástico. Quanto aos cadernos com espiral, os preços variam de Cr$ 20,00, com 50 folhas, a Cr$ 70,00, com 200 folhas. Já os comuns podem ser encontrados desde Cr$ 16,00 até Cr$ 40,00. Uma caixa com lápis de cor hidrográfico custa Cr$ 200,00 e o estojo escolar Cr$ 220,00.

Num balcão colocado na entrada da Casa Maior é oferecido em oferta especial cadernos a Cr$ 50,00. No mesmo balcão oferecem também um rolo de serpentina está à venda a Cr$ 60,00 e um pacote de confete a Cr$ 40,00. Na parte interna da loja, pode-se encontrar um caderno de 160 folhas a Cr$ 200,00, pasta de mão a quase Cr$ 400,00 e uma cartilha a Cr$ 120,00.

A situação dos uniformes não é muito diferente e na Colegial, situada à Rua Sete de Setembro um uniforme completo masculino, tamanho pequeno custa Cr$ 2.500,00, incluindo camisa, calça, meia e sapato; um saco de náilon quase Cr$ 300,00. Os preços dos uniformes particulares variam muito, mas só para dar uma idéia o preço de uma sáia e uma blusa, está na base de Cr$ 1.100,00.

Laboratórios de Patologia acusam INAMPS de aviltar serviços prestados na área

A Sociedade Brasileira de Patologia Clínica está denunciando o INAMPS por ter reajustado, em apenas 56%, o pagamento de serviços prestados na área de saúde para seus credenciados, o que está causando sérios problemas para os laboratórios, que já estão ameaçaos de fechar, se a situação permanecer.

Para que o problema seja resolvido, a Sociedade, através de seu presidente, Dr. Alberto da Rocha, irá elaborar um documento, contendo as reivindicações dos donos de laboratórios, que será encaminhado, ainda nos próximos dias, ao Ministro da Saúde, Waldir Arcoverde.

Segundo o presidente Alberto Rocha, "nossa principal reivindicação é a de que os salários de médicos e e outros prestadores de serviços ao ao INAMPS sejam corrigidos, para que possa haver um bom trabalho para a população". Este índice salarial tem que ser corrigido de acordo com a inflação do País, senão, diz Alberto, de nada adiantará, pois recairá no que já ocorreu — um reajuste mínimo de 56%.

Além do alto índice inflacionário brasileiro, o presidente do Sindicato afirmou que o material utilizado pelos laboratórios, é em sua maior parte, importado, o que encarece demais o seu preço. Além disso, as dificuldades de importação são grandes e piorou com os cortes que o Governo realizou no ano passado.

O presidente da Sociedade Brasileira de Patologia Clínica explicou que o INAMPS é o maior cliente do País, ou seja, o que mais solicita exames em laboratórios. Por isso, os laboratórios têm interesse em trabalhar com o INAMPS, porém agora as coisas já estão mudando. Segundo ele, os custos estão sempre superiores ao preço pago pelo Instituto e daí, os laboratórios não estão agüentando mais: "A situação é desesperadora e não sabemos mais a quem apelar" finaliza Rocha.

A residência da poupança.
Caderneta de Poupança
RESIDÊNCIA

Planalto Confidencial

GUALTER LOYOLA

O DUELO DO "GORDO" COM O HALTEROFILISTA

Aquela história de que "gelaram" Delfim no grupo palaciano é verdade. Aliás Delfim está "gelado" em todo o Governo e até entre os militares. Mas continua sendo o superministro. Por algumas razões, mesmo nos seus raros dias de desencanto com o sistema, jamais faria uma carta de demissão — se o Planalto pegar fogo o "Gordo" será o último a deixar o Palácio. E tem mais: ao contrário do Simonsen que evitava o telefone e dizia ao Presidente, Figueiredo ou Geisel que não podia ser etc. e tal, Delfim concorda com tudo e acaba sempre dando uma volta no impossível.

Uma prova dessa maleabilidade, dessa malandragem do "Gordo", foi o que aconteceu, esta semana, no segundo "round" com os gaúchos: o Balthazar do Bem e Canto, que, apesar do nome de barítono, é secretário de Agricultura do Rio Grande do Sul, chegou botando fogo pelas narinas e foi posando sua pasta preta em cima da mesa do Delfim, disposto a acertar-lhe um cruzado e rebater de "jab" — foi boxeur na mocidade — mas o "Gordo", cabreiro, foi logo perguntando pela saúde do homem, como ia a família, e o Bem e Canto foi modulando a voz até entrar num alegro "ma non tanto".

Resultado da contagem de pontos: Delfim arranjou 30 milhões e o Balthazar saiu assoviando "Amor Febril" até aos pampas. Na mesma noite reuniu a imprensa e disse: "não era tudo, mas é menos do que diabo de nada". Agora, os produtores estão achando Delfim um santo e Balthazar o seu profeta.

"Desse Governo, só sai quem quer", dizia-me um ilustrado cidadão das vizinhanças do grupo palaciano. E explicava: o Presidente não vai tirar PDS para botar PDS. Ele só vai tirar ministro para botar político em 1982, assim mesmo se o PP fizer a maior bancada ou uma bancada tão forte que seja indispensável a uma aliança com o PDS para que o Governo possa governar. Porque, como é que o Presidente vai operar com a maioria do outro lado da rua?

O único que ainda contesta o Delfim, fora do gabinete do Presidente, é o Aureliano, com aquele jeitão redondo de levantador de peso. Aliás, de vez enquanto, dá curto-circuito nas relações entre os dois, na hora de ligar a tomada do problema energético: o que Aureliano, como engenheiro, quer não é nunca o que o Gordo economista deseja. E o mineiro não fica em silêncio — aperta os parafusos do "Gordo" até a última volta. Delfim assunga os óculos, rebola na cadeira deita teoria econômica, mas o vice não cede, e continua sempre na próxima semana.

UMA ESPERA LONGA DEMAIS

A nota distribuída dentro do quadrado, pelo menos aqui nos jornais de Brasília, pelos funcionários da falecida "Rede Tupi de Televisão", é comovente e trágica, como uma tragédia grega tropicalista.

Só que na hora de redigir, ou o contraponto não apareceu ou o pessoal estava com o dinheiro curto para as vírgulas. Mas como eles dizem, profissional sem trabalho fica defasado — o redator das mal traçadas estava nessa.

De fato, não tem graça nenhuma dez meses de espera. Mas o pessoal pode ir fazendo aquecimento que o Adolfo Bloch já está até comprando os filmes da BBC — se forem uns que passam à tarde, em Londres, são muito bons para a sesta. Me lembro (deixa assim mesmo, que eu coloco os pronomes de ouvido) de uma comédia em que a piada mais engraçada da BBC era mais ou menos assim: "Meu pai é soprano e minha mãe é barítono".

A TV Manchete deve ir para o ar como as revistas dos Bloch vão para as bancas: tudo muito colorido, todo mundo feliz, o Brasil é o País do futuro, cachorro é gente, empregado faz parte da família — mas eles não levam para casa —, Juscelino continua vivo, os russos fazem churrasco de criancinha na sacristia, o novo ministro é o sujeito mais sábio do mundo e se já fomos pobres ninguém se lembra.

A outra rede deve ser entregue ao Sílvio Santos, porque ele vai fazer aquele quadro do "ba-ba" dos ministros, terá milhares de colegas de trabalho que não recebem cachês, o baú está sempre cheio de felicidade e para o telejornalismo um redator só é suficiente demais.

Para que dar canal à condessa, e ao herói condecorado do SNI? Eles seriam capazes de dizer que não gostam do sorriso do Marchezan e que não estamos numa democracia plena e acabada. Perigosos filibusteiros de papel e tinta, pretensiosos o suficiente para mexer com as vírgulas do regime.

Afinal, é preciso não criar um novo Roberto Marinho na praça, porque é preciso garantir o dele, coitadinho.

E onde anda o Clark que nem a Bandeirantes tem notícia dele?

Aqui em Brasília tem uma tevê que escapou do desabamento da Tupi, porque estava vestida de S.A.

Mas a gente fica sem saber se fica nas seis novelas e nos repetecos da *Globo* ou se vai para os enlatados da Bandeirantes que estão chegando aqui ainda com a poeira dos arquivos de Pepino o breve.

CHORRILHO

Alacid perdeu de uma vez, dois pais: Passarinho, que o abjurou, e Cordeiro, que encerrou a carreira. ● Jânio ninguém leva a sério e Maluf está no SPC moral, afirma o Deputado Otacílio Almeida, depois de andar procurando apartamento em todo o interior de São Paulo. ● O Edison Lobão, aquele que anoiteceu Governador do Maranhão, e acordou ex, quer um pedaço do orçamento para os partidos — é querer pagar dízimo à Olavo Setúbal e comprar cadeira cativa para Vera Fischer no Nacional. ● E aquele crioulão do serviço diplomático do Congo, Pierre Nze, baixou aqui com o endereço errado: queria comprar milho, arroz e mandioca, exatamente as rações que estão faltando na dispensa do Dinarte: estamos importando os dois primeiros e a mandioca não dá nem para o gasto. ● Os paqueradores de defuntos só contaram quinhentas pessoas no enterro do Cordeiro de Farias — quinhentos tinha só de agentes do SNI. ● Esse Colasuonno está saindo-me um cabra muito desinformado: exatamente ele em dizer que é contra a reabertura dos cassinos. E como é que o Governo vai salvar as estâncias, que já estão fazendo água?

PRESOS ARROMBAM A FRACA PAREDE DA DP

Para comemorar o aniversário da 39a. DP, inaugurada há quatro anos, na data de ontem, 14 presos fugiram, dentre eles o perigoso assaltante e homicida Wanderlei dos Santos da Conceição, o *Delei*, acusado da morte do Coronel da Aeronáutica Pedro Teixeira Soares, seqüestrado na Tijuca e assassinado no Km 2 da Rodovia Presidente Dutra. Os detetives Darcy e Miguel de plantão na carceragem de nada suspeitaram e os presos liderados por *Deley*, usando um cano de metal fizeram um buraco na parede do xadrez evandindo-se.

A 39a. DP é uma das chamadas delegacias concentradoras, constantemente tem superlotação carcerária e atualmente abrigava 150 presos. A delegacia da Pavuna acautela presos das seguintes DPs: 3a., 21a., 22a., 24a., 25a., 30a., 34a., 37a. e 38a., porém como foi constatado as paredes da carceragem não oferecem a segurança necessária pois foram construídas com lajotas acentados um sobre os outras.

A FUGA

Os fugitivos fizeram o buraco na parede durante a madrugada de ontem utilizando-se de um frágil tubo de metal e evadiram-se às 4 horas da manhã. *Delei* liderou a fuga e, segundo testemunho de Luiz de Souza Pereira, que se entregou às primeiras horas da manhã de ontem, o marginal acordou todos os presos obrigando-os a fugir também. Os fugitivos são em sua maioria assaltantes e homicidas. São eles: Joel Luiz de Souza, Odair Tavares Nunes, Hugo Leonardo Lanete, Luiz Cláudio Vieira Rangel, Jesse Couto Inácio, Marcelo Nascimento, Adinaldo Ramos da Silva, Elias Rosa, Admilson Andrade Santos, Nilton de Carvalho, João Figueiredo e Wanderlei dos Santos Conceição, o *Delei*.

Dado o alarma da fuga, auxiliados pela PM, policiais da 39a. DP vasculharam os principais focos de marginais da área, porém as buscas foram infrutíferas. Embora a imprensa estivesse presente, ontem pela manhã na hora da fuga, o Delegado Marcelino Elias das Neves não se encontrava naquela dependência.

O pequeno buraco por onde fugiram os presos é examinado por um policial já de manhã

A piscina era o momento mais alegre da colônia de férias de Caxias

Garotada curtiu o último dia de colônia de féria da LBA, em Caxias, já morrendo de saudades

Entre as brincadeiras normais na piscina, após o café da manhã e os exercícios de educação física e aprendizado de artesanato com barro e pintura livre, ontem, as 350 crianças carentes da Colônia de Férias da Legião Brasileira de Assistência — LBA, em Caxias, já sentiam saudades antecipadas por ser o último dia da colônia, com algumas crianças torcendo para que não chegasse logo a hora do almoço — fornecido, como o café da manhã, pelo 15.º BPM, através de convênio — e embora, não se consolando nem com a idéia da festa de hoje, às 9 horas, no Maracanãzinho, com a presença da presidente da LBA, Léa Leal, em que os artistas do Sítio do Pica-pau Amarelo vão alegrar a garotada de todas as colônias de férias da LBA no Grande Rio.

A meninada de Caxias mora no Morro do Sapo e no Morro da Mangueira, sendo que algumas são moradoras da Fundação São José, e como todos os menores carentes do País, durante o ano não têm muita oportunidade de desenvolverem suas aptidões físicas e artísticas, vivendo em ambiente de extrema pobreza, arriscados ao convívio com marginais e desajustados de toda espécie, inclusive dependendo da merenda escolar para completar a comida que seus pais não têm condições de dar.

OBJETIVO

Como em todas as atividades da LBA, o objetivo da colônia de Caxias, coordenada pela assistente social Maria Jamile Pessoa, que dirige o Centro Social n.º 6, da área de Caxias, é procurar proporcionar as crianças carentes, momentos de lazer e procurar despertar sua criatividade, desenvolvendo o corpo e a mente, com educação física e artística, dentro de um ambiente propício, que as afaste de companhias perigosas que exploram sua pobreza para criar desajustes sociais que poderiam torná-las futuros marginais, oferecendo a LBA, em contrapartida, a oportunidade de um crescimento, rico, forte em harmonia com a sociedade, com o objetivo de transformar o menor carente de hoje, no trabalhador de amanhã, consciente, instruído e capaz, que lute por sua melhoria pessoal e coletiva.

Para a realização da Colônia de Férias de Caxias, a LBA fez um convênio com o 15.º Batalhão da Polícia Militar, de Duque de Caxias, que durante toda a duração da colônia se encarregou da alimentação, substituindo a merenda escolar fornecendo o café da manhã e o almoço, além de transportar a garotada e zelar pela sua segurança.

A colônia, que funcionou todos os dias de 7 às 12 horas, com atividades esportivas, após o café da manhã, como natação, handebol, voleibol etc., além de exercícios de ginástica dados por instrutores de educação física, seguida de educação artística, com aulas de artesanato em barro e pintura livre, foi, também mediante convênio, realizado em diversos clubes e fundações locais, que foram: Clube dos Quinhentos, Clube Esportivo Caxiense Patronato de São Bento e na própria Fundação São José.

Roubaram pagamento de operários na Gávea e não satisfeitos deram um tiro no rosto do funcionário

O funcionário da firma Brizon Engenharia, Antônio da Silva Vieira, casado, 27 anos de idade, residente na Rua Silva Guimarães, 35, casa 4, Tijuca, foi assaltado e baleado, na manhã de ontem, por dois homens armados, quando estava indo fazer o pagamento semanal em uma obra da ACRE Engenharia, na Rua Embaixador Graça Aranha, sem número, Gávea.

Quando estava chegando perto do local da obra, à uns 200 metros, os dois bandidos cercaram Antônio e, enquanto um tomava a maleta 007, que continha a importância de Cr$ 100 mil, referente ao pagamento dos 50 funcionários da obra, o outro atirava. O tiro pegou no lado direito do seu rosto, indo a bala alojar-se no maxilar superior.

Os funcionários da obra ouviram o tiro e correram para ver o que estava acontecendo. Ao chegarem, viram Antônio caído no chão, todo sujo de sangue. Dois deles levaram a vítima para o Hospital Miguel Couto, onde foi medicada. A 15a. Delegacia de Polícia registrou a ocorrência e está investigando.

5 mortos no assalto à joalheria

Quatro assaltantes e uma mulher foram mortos, ontem, em tiroteio dos bandidos com a polícia, em Limeira, cidade próxima de Campinas. Os assaltantes estavam tentando roubar uma joalheria da cidade quando apareceu a polícia. Eles tentaram fugir levando a funcionária da loja como refém quando começou o tiroteio. Ficaram feridos um soldado e um cabo da polícia de Limeira. Suspeita-se que os quatro marginais, ainda não identificados, façam parte do grupo dos nove detentos que fugiram sábado passado da Delegacia de Jacareí.

Empresa de navegação ia pegando fogo

Um curto-circuito no sistema de refrigeração provocou ontem de manhã um princípio de incêndio nos escritórios de uma empresa de navegação, na Avenida Rio Branco, 39, 17.º andar. O acidente não causou vítimas e os bombeiros resolveram rapidamente a situação, corrigindo a rede elétrica e isolando os arquivos da empresa.

Apedrejada na rua pela ex-vizinha

Após discutir acaloradamente com sua ex-vizinha na Rua dos Inválidos, no Centro, Maria Cláudia dos Santos, de 24 anos, residente na Praia da Guanabara, na Ilha do Governador, foi apedrejada, sendo socorrida no Hospital Souza Aguiar. Tudo começou quando Maria Cláudia passava pela Rua dos Inválidos, onde já morou, e encontrou-se casualmente com sua ex-vizinha naquela rua, Diolinda de tal, com a qual tinha uma desavença antiga, desde que a Diolinda deu em cima do seu namorado. Maria Cláudia contou que assim que as duas se viram logo começaram a discutir. Como o bate-boca ficou violento, logo passou aos arranhões, puxões de cabelos e, finalmente, pedradas. Diolinda, após atingir Maria Cláudia com uma pedra, fugiu. A 5a. DP registrou a ocorrência.

Carreta que ia ser roubada causa desastre

Dois homens tentaram roubar ontem de madrugada a carreta placa RJ-KL 1300, de propriedade de José Paulo Martins, que estava estacionada na porta de sua casa, na Rua Bela Vista, 496, no Centro de Itaguaí. O roubo foi frustrado pelo próprio José Paulo, que acordou e afugentou os ladrões aos gritos. A carreta, contudo, que já estava preparada para partir e foi abandonada pelos ladrões com o freio solto, desceu sozinha a ladeira, capotando e derrubando o muro da casa número 100 da mesma rua, de propriedade de Mauro Lauro Menezes. A 50a. DP registrou a ocorrência.

Comerciante baleado no pescoço por um bando de marginais, porque havia denunciado um assaltante

Foi baleado no pescoço o comerciante César Rodrigues Jardim Filho, casado, 46 anos, residente na Estrada Sete Riachos, 910, em Santíssimo, que se encontrava, juntamente com seu irmão, Manoel Rodrigues Jardim, no armazém de sua propriedade. Acreditam os policiais que o crime foi cometido por vingança, pelo fato de os comerciantes locais terem denunciado um bandido, que foi preso.

César e seu irmão foram atacados por cinco homens e uma mulher que chegaram ao armazém, numa Brasília bege de placa ignorada. Enquanto um homem e a mulher ficavam no carro, quatro homens invadiram o estabelecimento, aos gritos de "não corram senão morrem" e imediatamente atiraram em César, ferindo-o no pescoço. O irmão da vítima conseguiu escapar, nada acontecendo com ele.

Segundo César, que foi medicado no Hospital Rocha Faria, o homem que o baleou era mulato baixo e trajava uma bermuda azul. Ele atirou diretamente em César, enquanto que os outros atiravam para o alto, abrindo caminho para o bando fugir. Para os irmãos Jardim, o ocorrido é conseqüência da denúncia, feita há quinze dias, por comerciantes locais, do assaltante de vulgo "índio", que atuava naquela área e que, após a denúncia, foi preso por policiais. A 35a. DP registrou o ocorrido e está apurando.

Traficantes enfrentam PM a tiros, e um deles é baleado e preso com comparsa que não conseguiu fugir

Depois de troca de tiros com policiais-militares foram presos na madrugada de ontem, os traficantes Carlos Roberto de Oliveira (solteiro, 29 anos), vulgo *Garrinchinha*, e seu comparsa Grecy Bernardo Coelho, solteiro, de 25 anos, na casa 226 da Rua Saturno, em Vigário Geral. Grecy, ferido com um tiro de raspão na coxa esquerda, foi medicado no Hospital Getúlio Vargas. No local, os autores da prisão — tenente Figueiredo, sargento Édno, cabo Camargo e soldados Daniel, Rodrigues e Fonseca, do 9.º BPM encontraram grande quantidade de maconha e dois revólveres Taurus, de calibre 32. Na 39a. DP, para onde foi levado com o comparsa, *Garrinchinha* confessou ser responsável pelo tráfico de tóxicos em extensa área que vai do Jacarezinho a Vigário Geral. Os policiais da 39a. DP estão quase certos de que *Garrinchinha* e Grecy são foragidos da Ilha Grande.

Carlos R. de Oliveira

A residência da poupança.
Caderneta de Poupança
RESIDÊNCIA

Carta do Leitor

LIGHT ESCLARECE

"Prezado Senhor Redator

Com referência à nota publicada na coluna "Cidinha Livre", na edição de 28 de novembro último, cumpre-nos informar que a Light procedeu a minucioso levantamento sobre as condições de tensão da nossa linha de 13.8 kV que supre as ruas mencionadas e nada foi constatado de anormal. Todavia para acudir à demanda de energia elétrica com maior eficiência, emitimos projetos para instalação de 2 transformadores, um de 45 e outro de 30 KVA, postes e substituição de redes de baixa tensão que suprem a área em referência.

A demora na prestação desses esclarecimentos se deveu à necessidade de efetuarem-se diversas leituras relativas à performance do fornecimento de energia elétrica à área abrangida.

Atenciosamente, Light — Serviços de Eletricidade S.A."

EU — "HOMOSSEXUAL"

Numa assacadilha siciliana, num cálculo idem e com veridicidade digna do Barão de Münchhausen, ja contando com o espotejado troféu, as pessoas que, mais de dez anos passados, espalharam que eu era homossexual queriam ver-me homossexual — à força, numa cela de prisão, estuprado, trucidado, estrangulado, crivado de facadas, morto por encarcerados "justiceiros", que, de preferência, fossem impulsionados por indignação grátis. O médico contraditor da sua própria profissão que no dia 27-1-81, após ter sido eu examinado — violentamente — acusado na sala 2 por outro médico, exame marcado para as 13 horas, no posto do INPS de Botafogo queria à viva força que eu, apesar de locomover-me com dores e com dificuldade, apoiado numa bengala, devido à doença neurológica, Síndrome de Guillain-Baré, e, além disso, operado recentemente de hérnia, descesse e subisse desnecessariamente os muitos degraus que ivam ao 2.º pavimnto onde estávamos, a fim de ir tirar na rua um xerox absolutamente desnecessário da certidão com firma reconhecida que eu lhe oferecia em vão (o referido médico queria e queria e queria, sei lá por que motivo, grampear no meu prontuário médico esse xérox a ser tirado na rua, em vez de grampear a certidão original com firma reconhecida em cartório do Palácio da Justiça) e que depois (ai que medo!) escreveu várias frases no mencionado prontuario médico, ja que é contraditor da medicina usual, Hamlet medicinal, quer ver-me morto por inanição?

Obs.: — Tenho pelo INPS o maior respeito, em face dos inestimáveis serviços que presta a grande parte da população e em face de sua proficiência e exação. Neste, como em qualquer outro escrito de minha autoria alusivo ao assunto, não se trata do INPS. Instituição que me merece a maior deferência, mas sim de uma situação insólita e particular, decorrente da falibilidade humana. Não há, ademais, qualquer intuito de pertinência que não seja a de exclusiva exposição temática.

OLYNTHO PITANGA TAVORA

"À VOCÊ"

Não quero saber de Aritmética,
De Algebra, de Gramática.
Não quero saber de Inglês,
De Alemão, de Italiano.
Não quero saber da Nasa,
Da ONU, do Vaticano.
Se vou vencer, Ou entrar pelo cano.

Não quero saber do PDC,
Dos filhos da PP,
Não quero saber de Política,
Quero saber de Você.
Não quero saber do Tio Patinhas,
Do Águia Negra, do Cavaleiro Negro.
Não quero saber da fome,
Do egoísmo, do medo
Não quero saber da Biônica,
Se é uma mistura de Biologia com Eletrônica.
Não quero saber de nada, de Porra nenhuma.
Só quero saber de Você.

Não quero saber de Métodos, de Padrões, de Tabelas.
Não quero saber de Marmelada, de Desfiles, de [Festivais,
Não quero saber do Dólar, do Cruzeiro, do Mínimo.
Não quero saber do Elevado, do Monumento, do [Arranha-céu.

Não quero saber da construção civil,
Quero que tudo vá pra puta que pariu.
Não quero saber de merda nenhuma,
Só quero saber de Você.
Não quero saber de Tchaykowisky.
De Beethoven, de Chaplin,
Não quero saber de Pelé,
De Roberto, de Sinatra.
Só quero saber de três coisas.
Você... Você... Você...
Não quero saber do Pieguismo.
Da Tolice, do Pleonasmo.
Da vida que me imprensa,
E da revolta que me invade.
Não quero saber de Esporte,
Se a Loteria dá sorte,
Não quero saber de Morte.
Quero ler Você, amar Você, gozar Você.
Depois de tudo não importa morrer...
Não quero saber quem assassinou o Mar Morto,
Quem pintou a Casablanca,
Ou se a Liberdade é uma estátua imaginária.
Fantasiada de Veridica.
Não quero saber se o Papa está sentado em ouro [de cetro e coroa.
Se alguém disse que todos seus semelhantes [seriam iguais.
Não quero saber, quem inventou o amor,
Sei que te amo.
Não quero saber da Cibernética,
Da Automação, do músculo robot.
Não quero saber de festas,
De alegrias, de Homenagens,
Não quero saber de samba,
De xaxado, de hully gully.
Não quero saber se nos rodeiam,
Abutres, chacais, tubarões
Não quero saber do luxo,
Do chiqueiro, do pardieiro,
Não quero saber da Gillete, da Ford, da Coca-Cola.
Se eles são americanos,
Os Bigs donos da bola.
Não quero saber da Matriz, da Filial, da Dívida,
Não quero saber o que é deles,
Sei que Você é minha.
Não quero saber se está todo mundo enrolando.
Se enfumaçando, se robotizando,
Não quero saber se a lei é do cão.

Um comendo o outro
Só quero te gostar.
Porra como te gosto, com seus sadios palavrões.
Xinga mais, quero ler alto na praça.
Xinga o Chagas, e toda sua raça.
Como te amo, quero que o resto se dane,
Que se comam, se mordam.
Não quero saber de...
CHEGA!

Só quero saber de Você — LUTA

ÁLVARO ALCÂNTARA

O CONJUNTO DE PADRE MIGUEL NO DEUS DARÁ

Cerca de 40 mil pessoas residentes no Conjunto Habitacional da Cohab em Padre Miguel, estão vivendo abandonadas pelas autoridades. Os blocos, em número de 180, totalizando sete mil apartamentos, estão em condições precárias, rodeados de mato alto, onde a rede de esgoto local, está bem próxima à cisterna que abastece o conjunto. Em caso de ruptura do esgoto, a água que abastece os apartamentos corre o risco de ficar totalmente poluída, contaminando por completo a população residente.

Segundo informações dos moradores, a Cohab, está organizando uma associação de moradores, "que nos parece muito suspeita onde já se viu uma companhia que não da o menor atendimento querer beneficiar os moradores", mesmo assim a administração local insiste em defender os interesses em prol da comunidade.

Constatada pela reportagem, os blocos residenciais construídos pela Cohab, são de péssima qualidade, o material de construção utilizado é o pior possível promovendo infiltrações e rachaduras. Os apartamentos são invadidos pela umidade, as rachaduras oferecem problemas, pois nos blocos mais afastados, o emboço da parede não existe, o tijolo pode ser visto ao longo da construção.

MUITO LIXO, SEM PROVIDÊNCIAS DA COMLURB

As áreas e praças que deveriam ser utilizadas para o lazer, são verdadeiros depósitos de lixo. A Comlurb quando passa não limpa toda a sujeira, os detritos ficam à margem das calçadas, e segundo os moradores, a limpeza de cada bloco é promovida por um grupo interessado, caso contrário a imundicie continua. A Praça do Salmo, uma área utilizada para o lazer das crianças e dos moradores, está abandonada, os balanços teram arrancados, o mato tomou conta e não sei onde essas crianças podem brincar, durante a construção tudo é muito bonito, mas a conservação eles da Cohab alegam que tem de sair do bolso dos moradores. Quando pedimos uma área de lazer, eles afirmaram que se saísse dinheiro, eles fariam, mas até agora nada".

SEM AREA VERDE

Durante todo o percurso que está implantado o conjunto, poucas árvores foram vistas, não existe um planejamento de arborização, com o forte calor de Padre Miguel, não existe uma sombra para "refrescar, nós moradores andamos muito para pegar uma condução, não encontramos uma sombra sequer para descanso. O problema do transporte é uma coisa muito séria, aqui não passa ônibus e à noite, as ruas são escuras e sem policiamento".

Com uma pequena rede comercial, que não abastece as necessidades básicas da população, os moradores de Padre Miguel, não têm quase alternativa devido à difícil locomoção. Segundo Mário Sérgio Pereira, morador do conjunto, declarou que "aqui é uma bagunça, ninguém quer saber de nada, nem Cohab, nem nenhuma autoridade, pois na verdade, se nós moradores não tratarmos de fazer melhorias isso cai aos pedaços".

HOSPITAL DESATIVADO

Na Rua Marechal Marciano, existe uma enorme construção que segundo os moradores, seria um hospital do INPS para atender à população local, mas por falta de verbas "há anos esta construção está abandonada, agora é um foco de marginais e bandidos, onde as pessoas se alojam aí dentro e já teve caso até de afogamento de crianças, pois a caixa d'água está aberta sem a menor segurança".

Segundo os moradores "existem denúncias que este prédio está condenado devido à péssima construção, mas até hoje não apareceu nenhuma autoridade responsável para decidir o destino da obra, realmente estamos abandonados, sem nenhuma proteção nem civil nem policial".

A população do Conjunto Habitacional de Padre Miguel está revoltado com as condições de sobrevivência da população, "lixo e sujeira é o divertimento das crianças, falta d'água e esgotos são problemas sérios onde envolvem riscos de saúde", mesmo assim as autoridades fingem ignorar o problema sofrido pela população. O planejamento familiar deve ser regulamentado pelo governo onde a construção de conjuntos residenciais devem atender às necessidades básicas da população, sem discriminação, apenas promover à população carente uma melhor condição de vida.

Com um planejamento de arborização mal distribuído, as áreas livres do Conjunto se tornam depósitos de lixo e capim.

Na falta da área de lazer, o lixo é a diversão.

Hospital abandonado virou covil de marginais

Ilha vai reivindicar transportes marítimos

Iniciando uma série de debates, que serão realizados em oito bairros do Rio de Janeiro, sobre o problema do transporte coletivo na cidade, a AMIG — Associação de Moradores da Ilha do Governador decidiu encaminhar um documento reivindicando a ligação ilha-continente, pelo mar, para o Secretário de Transporte.

Também a AMIG, juntamente com o Sindicato dos Engenheiros, vai apresentar, ao Ministro Eliseu Resende, um projeto da ligação Ilha do Governador-Rio por barcas, mostrando-lhe que esta ligação, além de mais proveitosa para os moradores, é muito mais barata para o Estado, atendendo, inclusive, aos desejos do Ministro Resende, de economia de combustível.

SEGUNDA VIA

Segundo a presidente da Associação, Nair Busmayer, o Estado quer construir uma segunda via, que ligaria o Aeroporto Internacional do Galeão ao Caju. Esta via seria, segundo as autoridades, a solução do problema de transporte que a Ilha enfrenta hoje em dia, mas para quem mora na Ilha, diz Nair, ela não serviria para nada e não seria a solução ideal para a nossa população". Para Nair Busmayer, a segunda via só serviria para aumentar os congestionamentos e para aumentar o consumo de combustível do País.

A presidente da AMIG esteve reunida com o Sindicato dos Engenheiros para que esta entidade orientasse os moradores quanto à possibilidade e à viabilidade da ligação Rio-Ilha do Governador, através de barcas. O sindicato aprovou a idéia e inicialmente já declarou ser perfeitamente possível o desejo dos moradores daquela localidade. "O sindicato, acrescenta Nair, prometeu estudar tecnicamente o projeto da ligação por mar e se prestou a nos acompanhar na audiência que pedimos com as autoridades, tanto com o Secretário de Transportes como com o Ministro Eliseu Resende.

Daqui a quinze dias, o estudo do sindicato já estará concretizado e as audiências pedidas pela AMIG já deverão estar marcadas. D. Nair acredita que, com o documento apresentado, contendo detalhes técnicos do projeto e com o memorial assinado pelos moradores e por outras personalidades que apóiam esta luta da Ilha, eles sairão vitoriosos e as autoridades se convencerão de que a ligação por mar é a melhor solução para todos.

A residência da poupança.

BANCO RESIDÊNCIA S.A.

Cidinha Livre

Burros subnutridos

O ano começa e as famílias, a cada dia, estão mais preocupadas com o futuro de suas crianças. Depois do aumento salarial para os professores, anunciado pelo Governo Federal, houve um pouco mais de alívio. Os filhos poderiam estudar sem grandes crises, sem se preocupar com a fome e as dificuldades financeiras enfrentadas por seus mestres. Problemas que por muito tempo prejudicaram a qualidade de ensino em níveis mais baixos, chegando a alcançar as universidades.

Sanada a crise dos professores a situação se complica para os alunos. Os colégios particulares do Rio poderão aumentar suas anuidades entre 39,4 por cento e 67,62 por cento, caso o Conselho Estadual de Educação aprove esses índices fixados pela sua Comissão de Encargos Educacionais.

Com a inflação a classe média está perdendo, muito rapidamente, a posição e situação financeira que tanto tempo lutou para conquistar. Alguns colégios de segundo grau cobram, hoje, mais de dez mil cruzeiros de mensalidade. Os alunos começarão o ano pagando uma quantia e seis meses depois pagam o dobro. Essas prestações estão desequilibrando o orçamento familiar levando em número cada vez maior de crianças a se transferir para a rede estadual de ensino.

É claro que de uma hora para outra o Estado não terá condições de propiciar estudo para tanta gente. Onde as crianças vão estudar? Como poderão concluir um segundo grau começado a duras penas?

A situação da educação em nosso País é complexa e merece ser estudada com mais eficiência e rapidez. Quem não ficou espantado quando tomou conhecimento de que só no Estado do Rio de Janeiro serão distribuídos, este ano, 2.100.000 passes de ônibus aos alunos de 27 escolas públicas de 27 municípios.

Os números são tão alarmantes que deveriam despertar, de imediato, as atenções do Ministro da Educação. As crianças não podem deixam de estudar por causa da situação econômica dos pais. Caso contrário, no futuro, teremos uma população de burros subnutridos.

TEMPERADAS

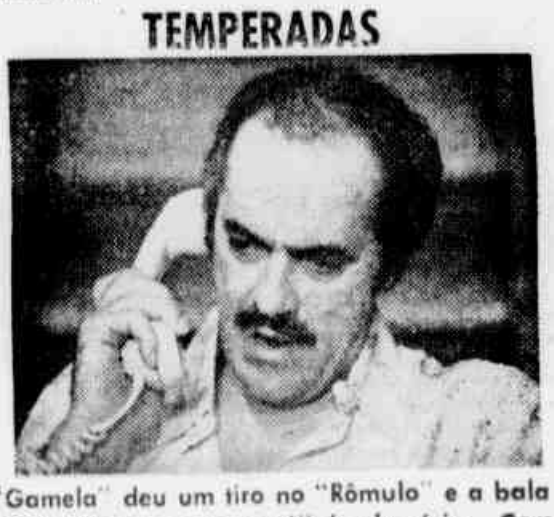

"Gamela" deu um tiro no "Rômulo" e a bala foi detida por um "patuá" de alumínio. Com toda esta onda de violência seria bom que o Jonas Mello contasse para o povo onde conseguir um "patuá milagroso" desse.

O forte calor está deixando a população do subúrbio do Rio de Janeiro em desespero. A temperatura alta, exige o maior consumo de água. As famílias mais numerosas não sabem mais o que fazer para conseguir um abastecimento normal. Reclamam a Cedae e, na maior parte das vezes, recebem respostas descabidas.

Na Rua Alberto de Carvalho a água só vai até as casas próximas ao número 100, daí em diante os moradores são obrigados a enfrentar um verdadeiro racionamento.

Em Gudalupe o problema é um pouco diferente. Desde que a Cedae instalou a nova tubulação para melhorar o abastecimento no local, isso a mais de um ano, não cai uma gota nas caixas.

Enquanto o Prefeito Arismar Dias, de São Gonçalo, aumenta seu próprio salário de 70 para 230 mil cruzeiros, os moradores continuam sofrendo com o descaso da fiscalização. Na Rua Arthur Martins, ao lado do número 23, um terreno baldio está infernizando toda a vizinhança. Não há muro nem calçada, por isso, o local serve de vazadouro onde pessoas de outras ruas despejam seus detritos. A quantidade de lixo é tamanha que está prejudicando a passagem de pedestres pois o passeio está tomado. Os ratos pioriferam com a maior rapidez, o mesmo acontecendo com as baratas e mosquitos. E o Prefeito Arismar Dias, legítimo defensor dos interesses do povo, continua preocupado em saber onde empregar seu novo salário.

A Light já não vem prestando um serviço de classe "A", mas vai piorar ainda mais a qualidade. Pelo menos é o que admite o presidente da empresa Luiz Oswaldo Aranha, alegando que o orçamento da Eletrobrás ainda não definido em relação à Light, que no momento investe o mínimo indispensável para evitar que o nível do serviço caia abaixo do que foi prestado em 1978, último ano de exploração da Empresa pelo grupo Brascan, e no atendimento a novas ligações.

Ao mesmo tempo em que no Rio de Janeiro a Light admite enfrentar situação difícil para manter um bom serviço, em Brasília a Secretaria de Abastecimento e Preços, informa de um próximo aumento das tarifas de luz. A majoração vai ser da ordem de 17 e meio por cento a partir de março, estando previstos outros reajustes no mesmo nível em julho e setembro.

Como se estes aumentos não bastassem para suprir as dificuldades, a Companhia começou a preparar a lista de demissões. Enquanto isso aumenta o número de reclamantes, protestando contra as variações de voltagens e tantos outros problemas. Ninguém pode ficar em casa à vontade, sabendo que a qualquer momento a queda ou o excesso de voltagem pode acarretar a queima de todos os aparelhos eletrodomésticos. Vamos pagar caro por um serviço que, antecipadamente, sabemos ser de péssima qualidade.

Laís Costa Velho

Como tem ladrão, meu irmão!

O Supremo Tribunal Federal em três sucessivas decisões começou a interromper a longa caminhada de ilegalidades que vêm sendo cometidas pelas prefeituras municipais.

Foi considerada, inconstitucional a cobrança da taxa de pavimentação e determinou que as prefeituras municipais só aumentem o imposto predial (sem ouvir à Câmara de Vereadores), até o limite da correção monetária. Via de regra as prefeituras cobram a taxa de pavimentação que sendo "fato gerador do imposto" — a pavimentação — já permite a cobrança de outro tributo, a "contribuição de melhoria", o que é ilegal. E nenhum acontecimento pode gerar mais de um imposto. Por outro lado as prefeituras elevaram o imposto predial a níveis superiores a 45% da correção monetária.

Entretanto, as decisões só valem para o caso que as provocou. Assim, quem se julgar atingido pela elevação inconstitucional do imposto predial ou pela cobrança da taxa de pavimentação serão obrigados a mover uma ação própria contra a prefeitura. Mas vem o lado desagradável. Os processos são caros e demorados e dificilmente valem a pena, já que a economia nos tributos é inferior ao custo da ação judicial. O lado positivo se prende ao fato de que de agora em diante, qualquer prefeitura que elevar excessivamente o imposto predial ou cobrar taxa de pavimentação saberá que está agindo ilegalmente.

Na verdade, as prefeituras já sabem que agem de forma ilegal, foi um costume lançado pelo Marcos Tamoyo, o prefeito do disquinho, mas se é para tirar o dinheiro do povo vale tudo, pois para isso, os vereadores e deputados estão aí mesmo, para apoiar qualquer iniciativa, desde que seja contra o povão. Pô é ladrão demais para tirar os minguados tostões dessa gente que trabalha pra burro. Assim é dose pra leão e não dá para agüentar.

Ernesto Dória

Vila Rosário perdeu as contas

Os moradores do Parque Nossa Senhora do Carmo, em Vila Rosário, 2.º Distrito de Duque de Caxias, estão pedindo socorro à Prefeitura, pois não podem nem sair de suas casas, ilhadas por águas das últimas chuvas, misturadas aos esgotos, que correm em valas a céu aberto. O campo do Mineirão, está transformado numa imensa lagoa de água podre, que exala tremendo mau cheiro. As ruas em pior situação são — Virgínia, Delta e F — localizadas em frente ao Centro Pan-Americano de Febre Aftosa. A culpa é única e exclusiva da Prefeitura, pois ela está realizando obras de aterro próxima à Av. Presidente Kennedy, e estas represam as águas da última chuva, que acabaram invadindo terrenos e casas, transformando o bairro num imenso charco. Quer dizer, não dá. Por mais boa vontade que a gente tenha, não dá para agüentar. Pau nessa gente que brinca com a desgraça do povo.

A Chacrinha está seca

O Bairro da Chacrinha, em Duque de Caxias, apesar das repetidas reclamações dos seus moradores à Cedae, continua sem ver água há mais de um mês. Acontece que no último sábado, o Prefeito Américo de Barros, esteve por lá inaugurando a Praça Jayme Reis, na Vila São Luiz, aí a água jorrou. Isso evitou manifestação da população perante o prefeito. Mas, bastou o "gajo" ir embora que a água foi junto e hoje as torneiras continuam mais secas do que antes. Os moradores fazem sérias críticas à Cedae, acusando-a de fazer da água um meio de realizar campanha política para determinados candidatos do PP. Assim, ela desvia a água de determinados bairros para obrigar a população a pedir aos representantes do partido providências e aí se estabelece o comprometimento político. É o fim do mundo. Nesta situação estão as Ruas 13 de Maio, Marechal Hermes, 1.º de Janeiro, Olegário Mariano, Leandro da Mota, 11 de Agosto, Estrada da Chacrinha e Av. das Américas. Mas, perto do bairro, vivem o mesmo problema as Ruas 14 de Julho, São João, São Paulo e Santa Teresa. Os problemas em Duque de Caxias são inúmeros e os que registramos foram conseguidos nos locais, por uma população aflita e sofredora, que não poupou "elogios" ao Prefeito Américo de Barros, representante chaguista, que a cada dia mais abandona o município. Enfim é só esperar, pois a hora do voto vem aí e para o Américo que foi "eleito por nomeação" o destino será sumir do município e ir para o mais longe possível.

4 cadáveres retirados da mina

Johannesburgo (UPI) — Depois de 13 horas de trabalho, as equipes de resgate recuperaram os cadáveres de quatro mineiros mortos devido ao desmoronamento de grande quantidade de terra na mina de ouro de Fuffelsfontein, provocado por um terremoto.

Dezessete mineiros ficaram feridos quando o tremor, de 4,8 graus na escala Richter, atingiu na quarta-feira a região, que fica a 200 quilômetros a sudoeste de Johannesburgo.

Os feridos ficaram presos dentro da mina, durante várias horas antes de serem resgatados.

O terremoto provocou o desmoronamento de milhares de toneladas de rochas a cerca de 2 300 metros abaixo do nível da terra, na mina de Buffelsfontein.

Um porta-voz da mina disse que a produção não será gravemente afetada mas que o setor em que ocorreu o desmoronamento provavelmente será fechado permanentemente.

Ibam adiou para março encontro com prefeitos

A reunião entre os prefeitos de todo o Brasil e o Instituto Brasileiro de Administração Municipal-IBAM, foi adiada para meados de março, quando em conjunto, estes estudarão a questão dos subsídios a que têm direitos.

A reunião, solicitada pelos próprios prefeitos, irá discutir a questão salarial dos prefeitos brasileiros, que está cada vez mais controvertida. Os prefeitos que tiveram seus mandatos prorrogados para 1982, estão arriscados a receberem em 1981 e 1982, o subsídio mensal que recebiam no início do mandato.

CASOS GRAVES

Segundo o IBAM, o problema é sério e precisa ser discutido por todos para que uma providência seja tomada. Para isso, a reunião do IBAM foi convocada e visa a permitir aos próprios prefeitos estudarem em conjunto o problema, buscando uma solução, solução esta que será encaminhada ao Governo, nos últimos dias de março ou, no máximo, no começo do mês de abril.

Conforme denúncias feitas pelo próprio Instituto, existem casos que precisam ser estudados, por sua gravidade. Há, por exemplo, o caso do prefeito de Guarujá, em São Paulo, que está recebendo trezentos mil cruzeiros por mês, salário maior do que o do Presidente da República, enquanto que, no mesmo Estado, no município de Flora Rica, o prefeito local está recebendo menos de cinco mil cruzeiros mensais, ou seja, abaixo do salário mínimo em vigor no Brasil.

Cardiologistas preparam seu 37.º Congresso

O professor Mário Fernando de Camargo Maranhão foi eleito presidente do 37.º Congresso da Sociedade Brasileira de Cardiologia, que será realizado este ano, no mês de setembro, em Curitiba.

O Congresso da Sociedade Brasileira de Cardiologia é, entre todos os eventos científicos de grande porte no Brasil o que reúne o maior número de participantes e, para esse ano, apresentará como temário principal, a importância da prevenção no campo das doenças cardio-vasculares, bem como aos novos tratamentos e conquistas científicas no setor.

Cresce cada vez mais o número de cardíacos

Os epidemiologistas brasileiros estão registrando, nos últimos dez anos, um considerável aumento nas doenças cardiovasculares (coração e vasos sanguíneos), entre os habitantes das principais cidades brasileiras. Segundo eles, vários fatores contribuem para isso, principalmente o fumo, a vida sedentária e o alto índice de gordura no sangue.

Em pesquisas realizadas constatou-se que existe uma forte relação entre o índice de colesterol e a incidência de doenças cardíacas numa comunidade.

Mobral atende 70 mil crianças este ano

Cerca de 70 mil crianças serão incluídas, no corrente ano, no programa de atendimento à criança de 4 a 6 anos, que o MOBRAL vem realizando entre a população de baixa renda. Tendo como lema "Pela educação dos pais, conquista-se o futuro dos filhos", o programa é desenvolvido em conjunto com instituições que atuam na área social e conta com o apoio da comunidade, principalmente pais e mães, tanto na elaboração como na execução do trabalho, a nível local.

Segundo a coordenadora do programa, professora Maria Stella Vieira da Fonseca, o atendimento às crainaçs será dado, até o fim do ano, através de 2.000 núcleos de desenvolvimento infantil, instalados em municípios de todo o País. Atualmente o programa já vem atendendo aos Estados do Acre, Alagoas, Amazonas, Espírito Santo, Goiás, Mato Grosso do Sul, Minas Gerais, Pará, Paraíba, Paraná, Pernambuco, Piauí, Rio Grande do Norte, Rio Grande do Sul, Rio de Janeiro e Sergipe; aos Territórios do Amapá, Rondônia e Roraima; e ao Distrito Federal.

ATENDIMENTO

Maria Stella Vieira da Fonseca explicou que o programa tem dois tipos de atendimento: sistematizado e não sistematizado. O primeiro é feito através da criação de um núcleo fixo, onde as atividades são desenvolvidas e conta com o apoio de entidades públicas e privadas, bem como com a participação de pais e voluntários. Já no atendimento não sistematizado, são organizadas atividades de fim-de-semana em praças e outros locais públicos, onde as crianças comparecem levadas pelos pais.

Em ambas as formas de atendimento, as crianças participam de jogos e manifestações artísticas orientados por monitores especialmente treinados pelo MOBRAL para este fim.

A coordenadora do programa também salientou o trabalho conjunto que vem sendo feito com outras entidades em diversos municípios. Nesse sentido, ela citou um projeto de ação conjunta elaborado pelo MOBRAL e pela Campanha Nacional de Alimentação Escolar — CNAE — abrangendo o Distrito Federal, e que garante a merenda para as crianças que participarem do programa durante o ano de 1981. Explicou ainda que, além da merenda, a CNAE, também, fornecerá sementes para a formação de hortas nos núcleos de desenvolvimento infantil, com o objetivo de fazer com que as próprias crianças aprendam a semear e cultivar uma horta.

Maria Stella Vieira da Fonseca disse ainda que este programa vem sensibilizando as comunidades de baixa renda e até agora o MOBRAL não tem encontrado dificuldade na implantação dos núcleos de desenvolvimento infantil.

Por outro lado, o programa representa uma compensação para a criança carente, já que ela é beneficiada com alimentação adequada e assistência médica, dentária, pedagógica e de lazer. Maria Stella disse ainda que este objetivo está sendo atingido pelo MOBRAL a baixo custo, uma vez que o órgão possui uma infra-estrutura que conta com 260 mil pessoas, a maioria voluntários, trabalhando para a instituição em todos os municípios do País.

Sindical

HUMBERTO FAILLACE

Panificação e Confeitaria: Taxa de produtividade na base de 2,7 %

Além do índice Nacional de Preços ao Consumidor, fixado para o mês de janeiro último, os trabalhadores nas indústrias de panificação e confeitaria do Município do Rio de Janeiro fazem jus à taxa de produtividade na base de 2,7 por cento e ao piso salarial no valor de Cr$ 8.500,00.

A informação é do presidente do sindicato profissional, Valdemar Batista, esclarecendo que acaba de ser assinado o acordo salarial com os representantes patronais.

Quanto ao pessoal dos setores de produtos de cacau, balas, torrefação e moagem de café, disse o dirigente classista que o acordão já foi publicado no Diário Oficial, e prevê o aumento conforme o INPC, com acréscimo da taxa de produtividade de 4 por cento, a contar de primeiro de outubro do ano passado, bem como a concessão, gratuita, pelas empresas, de uniformes para uso no serviço e a estabilidade às empregadas gestantes.

Hoteleiros

Para concorrer às eleições no Sindicato dos Empregados no Comércio Hoteleiro e Similares, em 29 de abril, inscreveram-se duas chapas, sendo a de número 1, encabeçada pelo atual presidente, Raimundo Cassiano de Souza, e a número 2, de oposição, por Walter Correia dos Santos.

Portuários

Para apreciação da prestação de contas do exercício de 1980, a Caixa Beneficente dos Portuários do Rio de Janeiro, realizará assembléia-geral dia 27 do corrente, às 19 horas, em sua sede, Avenida Venezuela, 220, sobrado. A convocação é do 1.º secretário Darcy A. D. Moreira.

Cooperativa

A Cooperativa Habitacional dos Operários Pindorama (em liquidação) realizará assembléia-geral, dia 14 de março, às 9 horas, na Rua Licínio Cardoso, 461, por convocação do seu liquidante, José Pereira de Araújo, tendo em vista a seguinte ordem do dia: 1 — Leitura, discussão e votação do relatório do liquidante, do balanço geral da conta de sobras e perdas e do parecer do conselho fiscal, referentes ao exercício de 1980; 2 — Prorrogação do prazo de liquidação por mais um ano; 3 — Despesas Administrativas previstas para o período de prorrogação; 4 — Eleição do liquidante e membros do conselho Fiscal; 5 — Assuntos gerais.

Abandono

— O empregado que se afasta do emprego, sem justa causa, deve-lhe os salários do prazo do pré-aviso — Processo RO-232-80 — Tribunal Regional do Trabalho da 6a. Região — unanimidade — Relator: Juiz René Barbosa — publicado em sessão de 14-5-80.

Novos dirigentes

A recém-eleita diretoria do Sindicato dos Consertadores de Carga e Descarga nos Portos do Estado do Rio de Janeiro, que tomará posse em março, está assim constituída: Yvair Barros de Mello, Antônio Maia Pimenta, Luiz Carlos Gonçalves Moreira, Roberto Euclides Guimarães Martins, Lino Barreiro Calaus e Miguel Viana Martins (efetivos). Mário Teixeira, Edvaldo Euclides Carneiro, Alfredo Carlos Guimarães Martins, Claudionor Viana Martins Filho, Everardo Armando de Souza Gomes e Cícero Tobias dos Santos (suplentes). São membros do Conselho Fiscal: Gregório José Pernambuco, João Batista Assis de Oliveira (efetivos); e João Carlos de Almeida, Ide Lopes de Abreu e Mário Castriota Almada (suplentes). Delegados-representantes: Leandro Amâncio Braz (efetivo) e Ivayr Barros de Mello (suplente).

Comerciários

Informa o presidente do Sindicato dos Comerciários, Luisant Mata Roma, que está em pleno funcionamento na sede da entidade, o S.O.S. Jurídico-Previdenciário, pelo telefone 252-6615, através do qual os associados desfazem suas dúvidas.

Tenório Cavalcanti

ESTÁ VOLTANDO A PAZ NO RIO

UMA coisa me intriga. Por que o General Waldyr Muniz, em tão pouco tempo de atuação, já conseguiu abrandar o clima de violência e recupera a cada dia o prestígio da instituição policial em nosso Estado? Naturalmente, porque, independente de sua capacidade de trabalho, a coisa não era um "bicho-de-sete-cabeças", mas sim, estava exigindo uma ação enérgica e corajosa. O que nos leva à conclusão de que durante algum tempo não tivemos, realmente, um comando à frente de nossa segurança.

CLARO, que ninguém está esperando uma transformação imediata de uma situação que se estabeleceu pela ausência da impunidade e pelo alastramento da corrupção dentro do sistema. Mas, todos nós já estamos respirando mais aliviados, pois estamos certos de que muita coisa já foi feita e ainda muitas estão por se fazer, voltadas para a proteção da sociedade.

NATURALMENTE, não estamos exigindo que os policiais impeçam tudo que acontece, pois isto é impossível, depois, os criminosos estão bastante sofisticados e se dão ao luxo de assaltar dois bancos de uma só vez, numa operação organizada e protegidos pela ação surpresa. Mas, que já podemos sorrir, isso podemos.

A POLÍCIA está nas ruas, ao nosso lado, limpa, cordial e protetora; as testemunhas de casos mais escabrosos, estão encorajadas pela certeza de que os fatos serão apurados com rigor; os próprios policiais já adquiriram confiança em si próprios e sabem que não precisam se ligar aos corruptos, pois o sistema está sendo saneado e a recompensa futura será do bom policial, uma vez que a situação que vinha operando apodreceu e está em fase de extinção.

DEPOIS, em pouco tempo, a população já identifica o novo Secretário de Segurança como um amigo e protetor, disposto a ouvir, apurar e punir se for preciso. Estabeleceu-se uma política de irmanar as polícias e policiais e o aproveitamento de nomes experientes, de longa carreira policial, transmite além da confiança a certeza, a todos os integrantes da instituição, de que o reconhecimento do bom policial para ocupar cargos chaves é possível e não é mais fruto de politicalha barata e irresponsável.

A VERDADE, é que os policiais sabem que não podem falhar. Que têm que cumprir os seus objetivos em defesa da população carente de segurança, que precisa exercer o seu direito de ir e vir livre de insanos e dos criminosos.

A SOCIEDADE fluminense, de Norte a Sul do Estado, passa por um período difícil e precisa contar com a boa vontade e o esforço de todos os componentes da instituição. Depois, se estabeleceu o princípio de que as boas ações terão que ser elogiadas, mas a ação enérgica contra os maus, será sem trégua.

AS INOVAÇÕES propostas, como a de instalação de pontos fixos de policiamento, com cabines equipadas com radiotransmissores, em todos os bairros, fará com que o policiamento seja eficiente e o próprio policial identificado com a população logo, capaz de saber distinguir quem é quem numa situação conflitante. Na verdade, a ofensiva contra a violência já foi decretada e os reflexos, embora acanhados, já se fazem sentir por toda a parte. A própria população deverá colaborar buscando suprir de meios para que não faltem recursos e nem apoio à nova política que só agora se instala no Estado.

A CIDADE já começa a encontrar confiança para voltar a sorrir e isso é muito bom.

O que se passa na TV

MÔNICA VIANNA

PARA WALTER FALTA MATERIAL NA PRAÇA

● Está em fase de produção o episódio "Isso Acontece..." escrito por Lenita Ploczynski para "Amizade Colorida", uma das novas Séries da Rede Globo, que tem Antônio Fagundes no papel principal. A produção da Série, entretanto está enfrentando um problema muito "sério". É que a história gira em torno de uma "transa" que "Edu" (Antônio Fagundes) terá com uma modelo supersexy e badaladíssima. E é justamente nesta modelo que se concentra o "Problema de Estado" da Rede Globo. É que Walter Campos, diretor do episódio, está à procura de um tremendo "violão" para interpretá-la e até agora não conseguiu encontrar. Palavras do próprio Walter: "Eu quero uma atriz que além de muito bonita tenha um corpo de parar o trânsito". Até aí tudo bem, pois afinal a personagem exige esta caracterização. Acontece que Walter Campos acha que no momento não há no Brasil nenhuma mulher que tenha estas características e que saiba dizer um texto como manda o figurino. Para ele a que mais se aproxima disto tudo é Sandra Bréa, mas que, atualmente, ainda segundo ele, está muito magra. Todo o elenco convidado já está escolhido e só falta escolher quem interpretará "Vera Bianca", a modelo. Acho que Walter escolherá tanto, que no final, às pressas acabará dando o papel a igém que não corresponda, nem de longe, às suas exigências.

TROCA-TROCA: LÚCIA ALVES POR MARIA ZILDA

● Há alguns dias informei a vocês que Debora Duarte e Lúcia Alves estavam ensaiando uma peça, "Os Amores de Amélia", que terá direção de Antônio Pedro e será montada no Teatro Gláucio Gill. Esta peça, cujo primeiro título seria "Amélia e Seus Homens" mudou mais uma vez e se chamará agora "Quem é Amélia". Lúcia Alves a "Veroca" de "Plumas e Paetês" não mais participará da montagem porque além de estar com problemas de saúde, muito provavelmente terá que ficar mais tempo gravando "Plumas e Paetês", pois pelo que se comenta na Rede Globo esta novela poderá ser esticada, devido aos problemas que surgiram ultimamente no horário das sete. Maria Zilda, a "Glorinha" de "Coração Alado", cujas gravações já foram encerradas, já está substituindo Lúcia Alves na peça que tem estréia marcada para o dia dez de março próximo.

JORNALISMO REFORÇADO

● A Bandeirantes acaba de contratar o excelente repórter Mounir Safatli, que durante muito tempo trabalhou na Rede Globo. O primeiro trabalho de Mounir em sua nova emissora será durante a cobertura de carnaval. Aliás ainda não sei se ele foi contratado apenas para o Carnaval ou se fará parte da equipe de jornalismo da Bandeirantes mesmo após as Folias de Momo. Na minha opinião, a segunda hipótese é mais lógica pois se a emissora não o segurar definitivamente estará perdendo um dos mais competentes profissionais do jornalismo televisivo.

O PAI DA BONITINHA MAS ORDINÁRIA

● Isto mesmo. Ele é a mais recente confirmação para o elenco de "Baila Comigo", novela que substituirá "Coração Alado" no próximo dia dezesseis de março. Para quem não sabe estou falando de Carlos Kroeber, que fará uma participação muito especial de vinte e cinco capítulos na história de Manoel Carlos. No filme "Bonitinha, Mas Ordinária", Carlos Kroeber interpreta o pai de Lucélia Santos, a própria.

GILBERTO GIL NA GLOBO

● Estão marcadas para os dias vinte e seis e vinte e sete de março as gravações do Especial que Gilberto Gil fará, desta vez sozinho, para o "Núcleo" de Daniel Filho. A direção deste Especial, que irá ao ar numa das Terças Nobres da Globo, deverá ser de José Carlos Pieri. A supervisão será do próprio Daniel Filho.

UM TIME DE PRIMEIRA EM "PREMIÈRE NACIONAL"

● Alguns ainda não confirmaram suas presenças, mas foram convidados para participar de "Nelson Rodrigues ou a Vida Como Ela É", que será apresentado em "Première Nacional", pela Rede Globo, entre outros: Cláudio Corrêa e Castro, Joanna Fomm, Yara Amaral, Mário Petraglia, Thelma Reston, Mauro Mendonça, Josephine Helène, Luiz Carlos Niño, Maria Pompeu, Nelson Dantas e Carlos Gregório.

NOVIDADES NO FANTÁSTICO

● Infelizmente estas novidades acontecerão apenas na aparência. A partir de março o programa terá uma nova abertura, com um novo arranjo para a música e uma nova coreografia para o "ballet". O arranjo foi criado por Eumir Deodato que estava nos Estados Unidos e que foi contratado pela Globo especialmente para cuidar da parte musical do programa. A nova coreografia do "Ballet da Rede Globo" para o programa é de Juan Carlos Berardi.

MARIA FERNANDA NA EUROPA

● Maria Fernanda, a "Mariana" de "Dulcinéa Vai à Guerra", novela das sete da Bandeirantes, assim que terminar as gravações descansará alguns dias e no início de março embarcará para a Europa onde terá um descanso de gente fina. Antes mesmo de acertar sua viagem para o exterior, Maria Fernanda, entretanto, acertou uma outra coisa: sua permanência na Bandeirantes. Quando voltar ela fará parte do elenco de uma das fases de "Os Imigrantes".

ANTONINO NA BAHIA

● Antonino Seabra, novo diretor de "Rosa Baiana" teve uma reunião esta semana em São Paulo com todo o elenco da novela e com Walter Avancini. Nesta reunião, da qual participou também Lauro César Muniz, o autor, foram traçados os novos rumos e diretrizes da novela, em relação à direção. Antonino viajou para Salvador onde já "pegou no batente".

★ *"Plumas e Paetês" e problemas de saúde forçaram Lúcia Alves a tirar seu time de campo. Maria Zilda a substituirá em "Quem é Amélia ?", no Teatro Gláucio Gil.*

★ *Maria Pompeu, apesar de convidada ainda não sabe se aceitará ou não participar do "Première Nacional" baseado em contos de Nélson Rodrigues.*

Antônio Fagundes preocupado: "Será que acabarão me entregando um bagulho de mulher" ?

Bastidores da TV

FERNANDO MORENO

Foto-Saudade

— Este time valeria hoje milhares de dólares, todos eram jovens e quase desconhecidos, hoje estão mais gastos e famosíssimos. Em pé da esquerda para direita: Walter Clark (o homem de Ouro da TV), Francisco Moreno (presidente da Casa dos Artistas), Miton, Abel, Fernando Barreto (campeão de box), Paschoal (o pai do grilo da LUTA) e Dival. Agachados: Martim Francisco (o grande humorista), Chico Anísio (antes de conhecer Alcione Mazzeo), Jorge, José e Paulo Celestino (um craque do riso). Essa é histórica, concordam ?

Aconteceu...

A entrega do título de Cidadã Carioca para Alcione, no Clube Monte Líbano. Com a presença de muitos artistas, o deputado Sílvio Duque, que aliás fala demais, entregou para Marrom seu título, encontramos por lá: Clara Nunes, Augusto César Vannucci, Elizeth Cardoso, João Nogueira, Martinho da Vila, Waldinar Ranulpho, Emílio Santiago e muitos dirigentes de agremiações cariocas. Alcione pecou em apresentar seu show, que não foi sucesso no Canecão, poderia sim ter feito algo informal com todo seu talento de grande cantora e livrar-se da quase "queimada" que a TV Globo deu-lhe com os dois anos de "Alerta Geral". A festa foi mal organizada, pois não souberam explorar a presença do público, já que toda a renda era em benefício da "Quilombo", ninguém teve a feliz idéia de colocar mesas e garçons para aumentar o faturamento, ficou todo mundo sentadinho em cadeiras como nas igrejas batistas desse País. Foi uma bobeada em grande estilo.

Eu respondo...

— Por onde anda a Zezé Motta?

(Sílvio Luís — Rua da Matriz — Botafogo).

EU RESPONDO: A menina está aí cantando e representando bem como sempre. Aliás, ela volta aos vídeos em sair da Bandeirantes?

— Verdade que a Hebe Camargo vai sair da Bandeirantes?

(Angela Trece — Est. da Água Grande — Vista Alegre).

EU RESPONDO: Vai sair não, já saiu. A entrevistadora está curtindo as mordomias de sua bela mansão paulista e não tem planos de voltar à TV.

Me disseram...

★ Que a Regina Duarte anda muito irritada com a direção da Globo, ainda não decidiram nada sobre o trabalho da atriz nesse ano.

★ Que o Haroldo Botta vai ser príncipe consorte da Rosana Garcia logo mais num baile em Teresópolis. De príncipe ele não tem nada, enfim.

★ Que o Pelé sacaneou a Alcione, na festa dessa semana no Monte Líbano. O negão jurou que ia e não pintou.

★ Que o Padre Max apareceu com seu irmão numa noite de badalação e deixou a Fátima Freire apaixonada. O irmão do Mag é galã.

★ Que o irmãozinho Sérgio Cinelli emagreceu três quilos, o ritmo de carnaval é dos mais violentos.

★ Que Lady Francisco voltou de Belo Horizonte com a mala cheia de presentes, os fãs iam até a porta da casa da mãe da atriz levar oferendas, eu heim...

★ Que a Elida L'Astorina ficou uma arara em Santos, pois inventaram que ela tinha que namorar determinada figura que não tem nada a ver.

★ Que o telefone da casa do Fernando Eiras não parou, quando do assassinato de um homônimo do galã. Altos sufocos.

★ Que a Wanda Moreno ganhou de presente de aniversário um "Gol" zerinho. O nome do presenteador foi guardado a sete chaves.

★ Que a Simone Carvalho fez uma fantasia muito especial para ir hoje ao baile do Almirante, diz a menina que irá abalar os corações vascaínos. Veremos.

★ Que Daisy Lucidi declarava as saudades do Luís Mendes, numa roda de amigos. A querida vereadora não vê a hora da Seleção voltar e com ela o Mendes.

★ Que a querida Wanda Lacerda será a recepcionista do Baile do Sindicato dos Artistas, logo mais no Clube Olímpico em Copacabana.

★ Que o José Carlos Sanchez já tem papel garantido na próxima novela das sete, Roberto Freire o assistiu em "Blue Jean" e adorou.

★ Que a Sônia Braga anda de mal com o mundo, briga e agride os amigos, xinga a mãe dos outros e diz que não volta prá televisão. Ridícula.

★ Que foi forte o fuxico no corredor na Globo. Mila Moreira falava horrores da Sandra Bréa. É o roto falando do esfarrapado.

Em resumo — novelas

TV GLOBO — CANAL 4

18:00 — As Três Marias

Depois de descobrir sobre as compras de máquinas, feitas por Afonso, Glória pensa em desistir do casamento na última hora. Todos estão eufóricos, preparando-se para o casamento. Júlia relembra o seu casamento perto de Fernanda e Ramiro que ficam irritados com suas atitudes. Glória continua patética, sem ação, enquanto Afonso a espera ansioso no altar da igreja. Glória se decide e vai à igreja, e chora enquanto caminha para o altar. Ao final da cerimônia, Doutor Jonas é preso na porta da igreja.

19:00 — Plumas e Paetês

Marcela insiste na mentira, dizendo que já morava com Osmar, quando conheceu Renato. Ele resolve voltar a Belo Horizonte para procurar saber a verdade, e deixa Marcela tensa com isso. Dorinha se abre com Francis e fala que não quer envolver-se com ninguém para não magoar-se mais. Jorge encontra Cláudia na casa de Nadir. Marcela decide não fugir com Renato e não entregar Paula, recomeçando sua vida.

20:10 — Coração Alado

Juca é pronunciado no caso Silvana. Revoltado resolve fugir para Portugal aceitando a proposta de Morgado em trabalhar por lá, deixando uma carta antes, que inocentasse Vivian e a favorecesse no caso do menino. Maria resolve transformar-se numa Lady e vai ao salão de Luzia, de onde sai transformada. De lá, vai ao Camerino's com Rômulo e encontra-se com Strauss. Roberta mantém-se firme e não volta para o França.

TV BANDEIRANTES — CANAL 7

17:55 — O Meu Pé de Laranja Lima

Padre Rozendo explica a Paulo o motivo pelo qual Zezé dera a fotografia de Lili a Caetano. Henrique recebe um telefonema, fica sabendo que seu pai está passando mal, e viaja para São Paulo para ver se consegue ajudá-lo em alguma coisa. Santinha diz para Gabriel que Helena saiu de carro com Santana e que ela estranhou isto porque Serginho ficou sozinho em casa. Ricardo vai à casa de Helena e Gilda lhe entrega um bilhete no qual lhe pede para tomar conta de Serginho. Ricardo vai à casa de Padre Rozendo e lhe diz que acha que Helena está em perigo, pois viajou com Santana às pressas. Raul, escondido, vai à casa de Jandira e lhe faz uma surpresa.

18:45 — Dulcinéa Vai à Guerra

Gerusa convence Dulcinéa de que precisam reformar o Mambembe e trocar seu nome para "Puxer Le Sac", ou seja "Puxar o Saco". Lucrécia começa a desconfiar de que Mariana não é portuguesa como diz e sim mineira. Dulcinéa comenta com Gerusa que irá levar Enrico ao "Oba Oba" porque tem certeza de que qualquer mulata do Sargentelli virará sua cabeça. Mateus se prepara para viajar para Minas e convida Mariana para acompanhá-lo e ela se recusa dizendo que não teria nenhum prazer em visitar Belo Horizonte. Ao se despedir de Lucrécia ela lhe diz que seu instinto de mulher não falha e que tem certeza de que Mariana não é portuguesa.

19:45 — Rosa Baiana

Ivan diz a Orestes que lhe emprestará o carro para que ele vá até Canavial. Neide ouve a conversa dos dois e discute com Ivan por ele emprestar o carro a Orestes. Cláudia diz a Orestes que irá com ele até Canavial para conversar com Frei Damião. Agenor volta a insistir com Natália que vá morar com ele. Natália lhe diz que precisa de doze mil cruzeiros para pagar a um turco que a enganou e Agenor lhe pergunta quem é este turco. Orestes conversa com Frei Damião e lhe pergunta quem assassinou seu pai. Confuso, Frei Damião lhe diz que há perguntas que ele não pode responder, pois não saberia explicar as respostas. Ivan volta a manter contato pelo rádio com Márcia e lhe diz que queria apenas ouvi-la novamente.

Em resumo — filmes

TV GLOBO — CANAL 4

21:10 — O Mais Louco dos Roubos — Cor — 1974 — Direção: Gower Champion — Elenco: George C. Scott, Joanna Cassidy, Sorrel Brooke, G. Wood, Clifton James, Robert Balaban, Bibi Osterwald.

Walter Ballantine (Scott) foge do presídio rural dirigido por Frank "Bulldog" Streiger (James) e vai se encontrar com Elenore (Cassidy). Esta o conduz a Al G. Karp (Brooke) e outros bandidos que estão planejando um grande assalto. O plano consiste em roubar a estrutura móvel em que se acha provisoriamente instalada uma agência bancária e é executado enquando "Bulldog" Streiger sai no encalço de Ballantine.

23:10 — O Terceiro Dia — Cor — 1965 — Direção: Jack Smight — Elenco: George Peppard, Elizabeth Ashley, Roddy McDowall, Arthur O'Connel, Herbert Marshall, Mona Washbourne.

Homem (Peppard) com amnésia é acusado por seu primo (McDowall) do assassinato de uma garota e sua própria mulher acredita que ele é culpado. Tentando reconstituir seus passos, aos poucos ele vai descobrindo quem é e o que fez.

01:10 — Alguém Me Vigia — Cor — 1978 — Direção: John Carpenter — Elenco: Lauren Hutton, David Birney, Adriene Barbeau, Charles Cyphers, Grainger Hines, Len Lesser, John Mahon.

Leigh Michaels (Hutton) chega a Los Angeles, vinda de Nova Iorque, para trabalhar como diretora de jornalismo de uma televisão local. Independente e bonita, Leigh vai morar num prédio luxuoso e inicia um romance com Raul Wilker (Birney), um professor universitário. Um dia, Leigh percebe que está sendo vigiada por alguém que deseja matá-la.

TV BANDEIRANTES — CANAL 7

23:45 — Sorria ao Dizer Aceito — Cor — 1973 — Direção: Allen Funt.

O diretor Allen Funt comanda um programa do tipo "Câmera Indiscreta", no qual as pessoas não sabem que estão sendo filmadas. Em um dos segmentos, uma senhora louca faz questão que seu cão se case legalmente antes de constituir família.

01:45 — O Amor de Milionário — Cor — 1960 — Elenco: James Garner, Natalie Wood.

História enfocando os grandes negócios e as pessoas que lidam com eles. Considerado pela crítica como uma reminiscência das produções da década de quarenta, que ficaram conhecidas como tipicamente hollywoodianas.

Programação na TV

TV EDUCATIVA — CANAL 2

A Emissora não forneceu a programação.

TV GLOBO — CANAL 4

09:15 — Telecurso Segundo Grau — Educativo
09:30 — Telecurso Segundo Grau (Reprise) — Educativo
11:00 — Festival de Desenhos — Desenhos
11:30 — O Mundo Animal — Educativo
12:00 — Mulher Maravilha — Seriado
13:00 — Globo Esporte — Noticiário Esportivo
13:15 — Hoje — Telejornal
14:00 — O Planeta dos Macacos — Seriado
15:00 — A Ilha da Fantasia — Seriado
16:00 — Os Waltons — Seriado
17:00 — Disneylândia — Seriado
18:15 — As Três Marias — Novela
19:00 — Jornal das Sete — Telejornal
19:10 — Plumas e Paetês — Novela
20:00 — Jornal Nacional — Telejornal
20:20 — Coração Alado — Novela
21:10 — Primeira Exibição — "O Mais Loucos dos Roubos" — Longametragem
23:10 — Sessão de Gala — "O Terceiro Dia" — Longametragem
01:10 — Sessão Coruja — "Alguém Me Vigia" — Longametragem

TV BANDEIRANTES — CANAL 7

09:30 — Reencontro — Religioso
09:45 — Caravela da Saudade — Musical português
11:15 — Bernard Johnson — Religioso
11:45 — Propaganda e Mercado — Publicitário
12:15 — Bandeirantes Esporte — Noticiário esportivo
12:30 — Primeira Edição — Telejornal
13:00 — Show de Turismo — Atrações turísticas
14:00 — Rio Dá Samba — Musical
18:00 — Atenção — Noticiário local
18:05 — "O Meu Pé de Laranja Lima" — Novela
18:50 — Atenção — Noticiário local
18:55 — "Dulcinéa Vai à Guerra" — Novela
19:40 — Jornal Bandeirantes — Telejornal
20:00 — "Rosa Baiana" — Novela
20:50 — Atenção — Na Ronda da Violência — Telejornal
21:00 — Jornal da Copa — Noticiário sobre a Seleção Brasileira
21:10 — Discoteca do Chacrinha — Musical
23:40 — Atenção — Noticiário local
23:45 — Sábado à Noite no Cinema — "Sorria ao Dizer Aceito" — Longametragem
01:45 — Cinema na Madrugada — "O Amor de Milionário" — Longametragem

TV STUDIOS — CANAL 11

08:00 — Stadium Didático — Educativo
09:00 — Bozo — Humorístico infantil
0:930 — Os Caçadores de Fantasmas — Desenho
10:00 — Super Robin Hood — Desenho
10:30 — Gaguinho e Seus Amigos — Desenhos
11:00 — A Turma do Pica-Pau — Desenhos
11:30 — Popeye — Desenho
12:00 — Bozo (Reprise) — Humorístico infantil
12:30 — Zorro — Seriado
13:00 — Almoço com as Estrelas — Musical
15:00 — Calouros — Musical
17:00 — Cartas e Cartazes — Musical
18:00 — Tarzan — Seriado
19:00 — Kung-Fu — Seriado
20:00 — James West — Seriado
21:00 — Hotel Pinel — Humorístico
22:00 — Carnaval 81 — Musical
23:00 — O Homem do Sapato Branco — Jornalístico

Waldinar Ranulpho

No Jacarepaguá carná é n'água

Neste sábado, o Jacarepaguá Tênis Clube, da Rua Mário Pereira, estará movimentando a moçada que freqüenta o seleto clube social, num espetacular banho de piscina à fantasia. A Diretoria, através de seu Departamento Social, vai procurar fazer da programação um verdadeiro show, inclusive ofertando brindes aos participantes, e premiando aos que estiverem mais bem fantasiados, com prêmios destinados ao melhor individual, casais e grupos. Por falar em casais, sabemos que, a exemplo do ano passado, estarão presentes o par Wanderlindo e Ruth, que abiscoitaram o prêmio para esta modalidade e que o ostentam até hoje como um rico Troféu, na Rua Barão, onde residem em sua bela mansão.

A ornamentação do clube para o carnaval já está quase pronta, e será apresentada à Imprensa na próxima quarta-feira às 20 horas, com um coquetel. O tema escolhido é Maravilhoso Mundo do Circo.

* * *

GUADALUPE S.C. — O clube localizado na Avenida Brasil, lider do bairro de Deodoro (Fundação da Casa Popular — Guadalupe) e adjacências, promete fazer um dos maiores carnavais dos últimos tempos. O cartão de visita já foi apresentado sábado passado, ou seja, a realização do Baile do Zoológico, onde o concurso de fantasias foi o destaque. Lenes Francelino está realmente de Bola Cheia, pois, além do Guadalupe ter espaço de sobra onde público se acomoda com muito conforto, possui uma programação social de classe, e para completar, um senhor restaurante todo refrigerado. Portanto, o Carnaval do Guadalupe Country Clube já está com nota 10, sabendo-se que um dos destaques é sua diretora social, Adriana Rosane, a lourinha que não mede esforços para o progresso do clube de seu bairro. Convites e reservas de mesas podem ser procurados na Secretaria, de segunda a sexta-feira de 20 às 23 horas, sábados de 10 às 19 horas e aos domingos de 10 às 12 horas, e das 16 às 20 horas.

* * *

BALANCÊ — Realmente o Balancê Clube (ex-Sabhatão), ali na Rua do Riachuelo n.º 373, bem pertinho da Rua Frei Caneca, está movimentando o Centro da Cidade, com suas programações variadas, sob a Direção da dupla Lourenço Rocha e Déa Silva.

Diariamente o clube funciona na base do Restaurante, e ao som de música requintada, para na quinta-feira começar a propriamente dita programação a partir das 20 horas: Seresta e Samba-Show, com a presença do Conjunto Os Maravilhosos na Seresta e Opção Samba, no pagode que faz mexer com a moçada. Como atrações, se destacam os cantantes Nilson Santana, Conceição, Neide Nara, Cavalcanti, Jaime da Bateria, Sandi e outros. Às sextas-feiras, a partir das 23 horas, Baile com Atrações, com o conjunto "Nosso Som"; repetindo-se este programa no sábado no mesmo horário. E aos domingos a partir das 14 horas, almoço dançante, com Seresta, Samba-Show, com a presença do Conjunto "Os Românticos". Como se vê o Balancê tem sempre uma novidade para você.

* * *

MONTANHA CLUBE — O clube da Estrada Velha da Tijuca n.º 407, terá a orquestra de Luizinho para animar seus bailes carnavalescos. Serão quatro noturnos e dois infantis, sendo que os noturnos terão inicio às 23 horas, e os bailes da garotada, domingo e terça-feira, terão inicio às 16 horas. Convites e reservas de mesas ainda poderão ser feitos na Secretaria do Clube, diariamente.

* * *

SÃO CRISTÓVÃO F.R. — Na Rua Figueira de Melo n.º 200, o São Cristóvão, representante legitimo do bairro que ostenta o nome, está numa boa, com a presidência do Professor Clóvis. Para este Carnaval, nada vai faltar aos seus associados, adeptos e convidados, uma vez que desde a música contratada é de primeira: Pachequinho e seu Conjunto. Serão quatro noitadas a partir das 23 horas, e duas matinés, no domingo e na terça gorda a partir das 17 horas, com prêmios às melhores fantasias. Na coordenação geral das programações, o administrador Wagner, o homem forte da tesouraria, que juntamente com Roberto, vão arrumando as coisas. A moçada aqui da LUTA, por uma deferência toda especial da diretoria do clube, brincará em peso nos salões da Figueira de Melo, bastando apresentar a Carteira Funcional.

* * *

A.A. PORTUGUESA — O clube da Ilha do Governador já está com sua ornamentação pronta para o carnaval, com seu tema "Rio, Futebol e Samba" e a moçada vai se esbaldar a vontade, de sábado a terça-feira gorda, em quatro noturnas quentes que começarão às 23 horas, e duas matinés a partir das 16 horas, no domingo e na terça-feira.

* * *

SAMBA — SERESTA — SHOW — Cardosinho e sua rapaziada estarão todas as últimas segundas-feiras, a partir do mês de março, no Balancê, apresentando seu show de cavaquinho, e uma pá de seresteiros e sambistas de primeira. Portanto, é anotar no caderninho, deixar passar o Carnaval e no dia 30 chegar às 20 horas, na Rua do Riachuelo n.º 373.

Luiz Pacheco Drummond não tem papas na língua

SAI DA FRENTE QUE LÁ VEM A IMPERATRIZ

Sai de baixo gente. O que a Escola de Sam Imperatriz está prometendo para este Carnaval deve ser uma coisa de doido. O presidente da escola, Luiz Pacheco Drummond não acredita que outra agremiação possa conquistar maior número de pontos dos jurados que estiverem participando do juri de domingo na Marquês de Sapucaí. O otimismo do Luizinho é tão grande que ele próprio dirige-se aos seus colegas, dirigentes das outras nove agremiações suas adversárias, colocando as suas classificações abaixo da Imperatriz. Mas não é apenas o Luizinho que antecipa a vitória da escola no desfile de Carnaval. Todos os leopoldinenses, que garantem terem visto o barracão e o atelier da escola, afirmam que o que o artista Arlindo Rodrigues preparou para a Imperatriz, "jamais poderá ser superado por qualquer outra escola e, talvez, nem mesmo igualado".

É assim que a Imperatriz está sendo vista pela moçada da escola da Rua Professor Lacé. Nada de empate com uma possível campeã. A turma só admite a conquista do titulo máximo isoladamente. Não quer, de jeito nenhum, dividir a vitória com ninguém. Para isso, afirmam os diretores da Imperatriz, as despesas com o Carnaval já ultrapassaram, largamente a casa dos 20 milhões de cruzeiros.

PAPO SERIO

Luiz Pacheco Drummond, presidente da Imperatriz, durante um bate-papo com diversos jornalistas e alguns dirigentes de Escolas de Samba, entre eles Osmar Valença, do Salgueiro, não mediu palavras para falar de seus propósitos neste carnaval e mandou tudo isso:

— "Não pensem que estou jogando conversa fora, fazendo gracinha para divertir ninguém. Estou falando sério e se quiserem que eu vá mais longe vou logo dizendo: "se a Imperatriz não conquistar o titulo de campeão de 1981, garanto que jamais colocarei meus pés dentro de uma Escola de Samba. Sei que muita gente está pensando que é cascata. Não meus amigos. Nada disso. Simplesmente estou certo de que durante toda a história do Carnaval, ninguém teve a possibilidade de assistir um desfile tão rico, luxuoso e com figurantes tão integrados nos propósitos da sua agremiação, como o que irá acontecer no domingo de carnaval. Queiram ou não, o que hoje prevalece em termos de sucesso para o destile de uma Escola de Samba é a forma positiva de provocar um impacto visual. Foi nesse trabalho que nos empenhamos em procurar ir além de tudo o que já se viu em desfile carnavalesco. Quanto ao resto, bateria, pastoras evolução e outras coisas que a escola já nasceu com elas, a nossa preocupação não é tão grande. Conhecemos os nossos componentes e sabemos do seu comportamento quando lhes oferecemos um carnaval que possa projetá-los na passarela do samba, um Carnaval do qual ele possa se orgulhar para o resto da vida. E eles estão certos de que tudo isso a Imperatriz está lhes dando neste Carnaval e que para alcançarmos a vitória o resto correrá por conta deles", concluiu Luizinho.

União da Ilha dá palpite na Folia: "1910-burro na cabeça"

Texto de: ILKA TELLES
Fotos de: G. ANDERSON

É com este enredo que a Escola de Samba União da Ilha vai desfilar e tentar arrancar o título de campeã do carnaval de 1981, na Marquês de Sapucaí, concorrendo com as Escolas do primeiro grupo. Segundo Dalila Villa Nova Aquino, diretora de divulgação da Escola, o primeiro enredo em discussão para o desfile deste ano foi Reportagem de Uma Época, descartado devido ao grande peso dos adereços manuais que prejudicaria, certamente, a Escola em seu desfile solto e descontraído. A escolha de 1910 — Burro na Cabeça, enredo subjetivo caracterizando um sonho, faz a analogia da época atual com o passado, satirizando de uma certa forma o contexto sócio-econômico-cultural do País.

O responsável pelo carnaval rico em impacto visual com pouco investimento financeiro da União da Ilha, Adalberto Sampaio, afirmou que, este ano, a Escola desfilará com o colorido mais forte, substituindo a harmonia de cores dos anos anteriores, pelo contraste bem pesado. "Quero a Escola bem mais brilhante, dando no visual a sensação de cinema mudo" — disse Adal. Porém, de cinema mudo só a sensação visual, pois, o samba já está no gogó dos 2 mil e 800 figurantes, divididos em 46 alas, com uma bateria composta por 280 pessoas e a beleza dos seus quatro destaques principais e 12 secundários, deixando toda a galera fissurada para a hora da largada.

4 MILHÕES DE CARNAVAL

As alegorias manuais, este ano, serão reduzidas na Escola de Samba União da Ilha do Governador, segundo o diretor-geral de carnaval da União, Paulo César Alves de Souza. "Para suprir esses adereços manuais" — explicou o diretor — "a Escola optou pela inclusão de 25 tripés pequenos, cinco grandes e os quatro carros alegóricos permitidos, num total de Cr$ 4 milhões.

Com tantos aparatos carnavalescos para o desfile, houve comentários de que, por isso, os ensaios da União da Ilha eram os mais caros. No entanto, Dalila Aquino afirmou que "não eram vistos dessa forma pelos integrantes da Escola, levando-se em conta que lá se encontra o maior puxador de samba do Brasil, Haroldo Melodia; o homem-*show*, Franco; o mestre-sala e porta-bandeira nota 10, Robertinho e Maria Helena; além de ser o ensaio mais tranqüilo do Rio de Janeiro. Exatamente por isso, agradecemos ao Coronel Rubens Freire, do 17.º BPM e ao delegado titular da 37.ª DP, Gilberto Guia, que supervisionam a área, e, principalmente, aos nossos componentes e freqüentadores, que se portam como verdadeiros sambistas, promovendo essa disciplina — comentou Dalila Aquino.

No barracão onde estão sendo construídas as alegorias da Escola de Samba União da Ilha, o clima é de harmonia e muito trabalho, com toda organização.

OS ENSAIOS

O diretor geral das Alas Reunidas, o querido e popular sambista "Fumaça", comunicou que às sextas-feiras a União da Ilha ensaia a partir das 22h, na Associação dos Servidores Civis do Brasil, na Rua Lauro Muller, em frente ao Canecão. Aos sábados, em seu Quartel General do Samba, o Esporte Clube Cocotá, a partir das 22h. Hoje, às 22h, terá início um grande pagode, na noite das Porta-Bandeiras, na Associação dos Servidores Civis; amanhã, também às 22h, no Cocotá, terá o ensaio geral, com a participação de sambistas coirmãos, da melhor qualidade, dando aquela cancha na remandiola da União. Nos dias 23 e 25, às 20h, Convocação Geral a todos os componentes da Escola, para os ensaios que serão realizados no Parque Manoel Bandeira, em via pública, definindo todas as posições da Escola para o desfile. Estarão presentes toda a bateria, puxadores, destaques, comissão de frente e todas as alas que compõem a União da Ilha 1981.

Paulo Barbicha, diretor geral de carnaval da União da Ilha, vai substituir parte das alegorias de mão por tripés e carros alegóricos.

"É com este espirito de UNIÃO que a Ilha do Governador entrará com força total no desfile da Marquês de Sapucaí, lutando pelo título de 1981, em igualdade de condições com as outras Escolas, chamadas grandes, mas, acima de tudo, fazendo o carnaval para o povo, que se levanta nas arquibancadas, num gesto de identificação com o samba que sempre fizemos: alegre, colorido, feito no pé" — terminou Dalila.

BAILE DO VERMELHO E BRANCO HOJE NO BANGU ATLÉTICO CLUBE

O Bangu Atlético Clube também entrou na folia das cores. Neste sábado vai acontecer no clube do famoso Domingos da Guia o "Baile do Vermelho e Branco", que deverá se transformar numa verdadeira coqueluche carnavalesca para os foliões do próspero subúrbia da Central e imediações.

A jogada será legal às pampas, pois contarão com vasto espaço proporcionao por dois excelentes salões de festas, que estarão a inteira disposição daqueles que desejarem curtir uma fuzarca de primeira. O ambiente oferece segurança total para todos os que desejarem se entregar de corpo inteiro às determinações de Momo.

Para animar o embalo do Bangu Atlético Clube, que acontecerá na sede da Avenida Cônego Vasconcelos, a partir das 23 horas de hoje, foram contratadas duas excelentes orquestras e mais um firmino conjunto de ritmistas ligados à Mocidade Independente de Padre Miguel, que executará todos os sambas-enredo das principais escolas que desfilarão na Marquês de Sapucaí.

Entre as diversas atrações prometidas pela ireção do clube para a festa de hoje, encontra-se a atriz de televisão e teatro Elke Maravilha, consagrada Rainha Oficial do Baile do Vermelho e Branco promovido pelo Bangu Atlético Clube.

Recebemos convite para a jogada e, antecipadamente agradecemos aos promotores do embalo.

CURTINHAS

● Além dos hospitais da rede municipal de Duque de Caxias, todos os hospitais e casas de saúde particulares atenderão à população durante o período carnavalesco. A informação é do Secretário de Saúde, Sebastião Soares, acrescida que o paciente não precisa ser contribuinte da previdência social para ser atendido. O Secretário de Saúde informou ainda, que o Hospital Geral Duque de Caxias, o Hospital Infantil Ismélia da Silveira e a Casa de Saúde Santo Antônio — da Prefeitura — estão sendo aparelhados e preparados para atender os pacientes, durante os quatro dias de carnaval.

● Hoje, sábado, estará acontecendo o "*Baile do Lança Perfume*" programado para amanhã, dia 21, na *Discotheque San Francisco*, (em cima do Rincão Gaúcho), Praia de São Francisco — Nitéroi. O mais badalado baile pré-carnavalesco de Niterói terá início às 23 horas e será animado pela Banda do Ingá.

● Roberto Ribeiro, pagodeiro do Império Serrano, não será, este ano, o puxador do samba-enredo da sua querida escola. Abilio Martins, que já puxou samba-enredo na Portela, será o seu substituto. Por falar em Roberto Ribeiro, o excelente cantor ainda não concluiu a sua bela casa da Barra da Tijuca. Disse o pagodeiro que os seus planos estão além dos recursos que está conseguindo com os trabalhos onde o seu gogó é castigado. O terreno do Roberto está avaliado em 4 milhões de cruzeiros e uma casa de 20 milhões. Roberto afirmou que ainda falta uma grana de respeito para concluir as obras, mas se Oxalá permitir, este ano ele vai empiscar um sucesso capaz de concorrer para terminar as obras do seu cansuá.

● Coitado do Sérgio Cinelli. O que tem de gente lhe cumprimentando pelo sucesso que está alcançando no zirigui-dum não está normal. Acontece que cada cumprimento é seguido de um pedido de convites para todos os bailes carnavalescos que o Cinelli está promovendo. Quem for ao seu escritório, em Vila Isabel, ficará doido só em conferir como o Cinelli tem "amigos".

● Um emissário do Rei de Marrocos deverá integrar, este ano, o júri que apontará a vencedora(o) do destile do Berro do Paulistinha, uma das mais badaladas promoções carnavalescas que o Rio conhece e que tem, como agradável originalidade, a autêntica boca livre. O amigo do Rei é pessoa de alta posição no Ministério do Turismo e Comunicações de Marrocos e tem no Rio a missão de conferir as possibilidades de um intenso turismo entre Marrocos e o nosso País, e possivelmente a instalação de um consulado daquele país do Norte da África, no Rio de Janeiro.

No Glória o 5.º concurso de fantasias

Vera Lúcia Oliveira, habitual participante dos concursos (de fantasias) promovidos pela dupla Beline-Montel, confirma, até o dia 24, sua participação no Hotel Glória, sábado de carnaval.

Pela quinta vez consecutiva, o Hotel Glória promoverá no dia 28 deste mês, sábado, a partir das 18 horas, o concurso oficial de fantasias inéditas, nas categorias luxo e originalidade masculino e feminino, promovido pela Riotur, e coordenado pela dupla Belino Melo e Arnaldo Montel. Cerca de Cr$ 300 mil serão distribuídos do 1.º ao 5.º colocados em cada categoria, além dos prêmios "hours-concours".

Após a realização do concurso em suas diversas categorias, os cinco primeiros classificados em cada uma das categorias seguirão para o Canecão, onde se apresentarão ao público durante a realização do Baile Oficial de Carnaval do Município do Rio de Janeiro, também uma promoção da Riotur.

Um eficiente aparato de segurança já foi providenciado pelos promotores do concurso, a fim de garantir a indispensável tranqüilidade dos concorrentes classificados por ocasião do seu deslocamento do Hotel Glória para o Canecão, na noite do dia 28.

As inscrições para o concurso continuam abertas até o dia 24, podendo ser efetuadas na Rua Senador Dantas, 117, grupo 2028, com os promotores do concurso, Belino Mello e Arnaldo Montel.

Até o presente momento já se inscreveram as seguintes pessoas, indicando o nome de suas respectivas fantasias:

Clovis Bornay — A Fascinação da Volúpia"; Wilton Moraes — "Miguel o Justiceiro"; Ney Mendes — "Poema Barroco"; Luiz Braga — "Arlequim o Eterno Folião"; Veronique — "Sedução dos Grandes Mares"; Yolanda Amorim — "Sherezade"; — Mathilde Gimenez — "Lago dos Cisnes"; Mariza Mayer — "Serenata no Mundo das Ilusões"; Eloy Machado — "Tem Açúcar Aí?..."; Hamilton Resende — "Congá de Oçain"; Luiz Pinto — "Guardião do Mar"; e Silvinha Pinheiro — "Anjo Azul".

MILICIANOS CARIOCAS ENTRAM NO ZIRIGUIDUM

Com uma tremenda festa pré-carnavalesca, a Associação dos Subtenentes e Sargentos da Polícia Militar do Estado do Rio de Janeiro promete para a noite de hoje, na sua sede social da Avenida Suburbana n.º 8.484, em Piedade, realizar o seu *Grito de Carnaval de* 1981. O embalo terá início às 23 horas e irá até as 4 da matina.

Horóscopo

STELLA WILDER

PARA OS QUE NASCERAM NESTA DATA — São pessoas altamente inventivas e originais, que decidem ainda na infância o caminho que seguirão na vida adulta. Nada lhes agrada mais que explorar território virgem em termos de idéias, abstrações e princípios. Conseguem sempre descobrir um aspecto ainda não explorado em cada assunto e recusam-se a seguir o caminho trilhado por todo mundo, buscando sempre uma forma original de resolver os problemas. Embora compreendam a necessidade de se adaptar às normas da sociedade, são capazes de desafiá-las quando sentem que são preudiciais para seus objetivos. Podem até chocar seus contemporâneos com uma maneira nova de encarar assuntos tradicionais, quebrand o tabus antigos. De espírito independente, gostam de atividades que lhes permitem o desenvolvimento de seus talentos individuais, sem a sujeição a qualquer tipo de repressão. Jamais se dão bem em esquemas de trabalho que envolvam horários rígidos, autoridade acentuada e limitação à criatividade.

ARIES (21 de março a 19 deabril) — Faça o possível para corresponder às expectativas de colegas e superiores. Demonstre ao menos sua boa vontade.

TOURO (20 de abril a 20 de maio) — Esqueça planos de vingança que não levariam a nada. Procure esquecer o que passou e seguir em frente, com vigor renovado.

GÊMEOS (21 e maio a 20 de junho) — Uma decisão relativa à carreira ou a um casamento torna-se premente fazendo-o pensar bastante. Tome uma decisão consciente.

CANCER (21 de junho a 22 de julho) — Nada parece dar certo esta manhã. Mas não desanime. A tarde trará uma reviravolta total, com ingresso de dinheiro.

LEÃO (23 de julho a 22 de agosto) — Ajude uma pessoa sem fazer alarde de sua generosidade. Ignore os conselhos de pessoas que não estão a par de sua situação.

VIRGEM (23 de agosto a 22 de setembro) — Todos reivindicam suas atenções para seus problemas. Você terá que se dividir para poder atender a todos.

LIBRA (23 de setembro a 22 de outubro) — As pessoas à sua volta pareem fazer tudo para contrariá-lo. Talvez o culpado seja você. Analise a situação com calma.

ESCORPIÃO (23 de outubro a 21 de novembro) — Rivais tentam interferir no progresso de uma negociação complicada. Quanto menos você revelar de seus planos melhor.

SAGITÁRIO (22 de novembro a 21 de dezembro) — Tudo que for feito com pressa hoje está fadado ao fracasso. Vá com calma, e não entre em pânico diante dos obstáculos.

CAPRICÓRNIO (22 de dezembro a 20 de janeiro) — Uma informação interessante será a chave para a solução de um mistério. Transmita suas conclusões aos outros.

AQUÁRIO (20 de janeiro a 18 de fevereiro) — Mantenha seus planos flexíveis para permitir a inclusão de mudanças de última hora. Reexamine eventos recentes.

PEIXES (19 de fevereiro a 20 de março) — Uma discussão sobre dinheiro deixará atrás de si intranqüilidade e irritação. Não tome nenhuma decisão precipitada.

Cruzadas

AFONSO NOGUEIRA

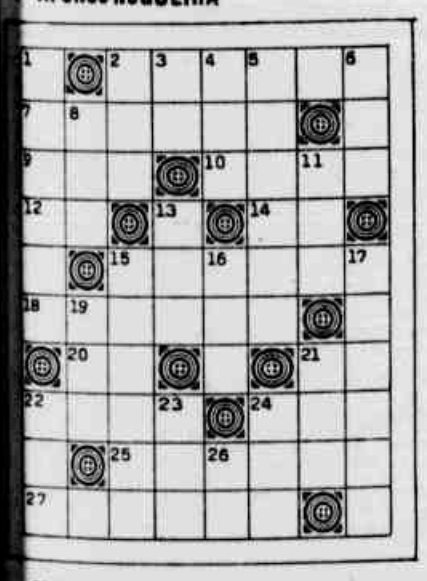

HORIZONTAIS: 2 — Que presta ação; 7 — Discurso picante ou malente; 9 — Intimo; 10 — Fruta-de-de (pl.); 12 — Gaze da China; 14 Dois (em alg. romanos); 15 — Tirar uma coisa); 18 — Narração; 20 Criança; 21 — (Fig.) Aviador eximio; — Pluma; 24 — Silencioso; 25 — mar em auxilio; 27 — Os ossos de cadáver.

VERTICAIS: 1 — Albergar; 2 — aração; 3 — Variação do pronome 4 — Epoca; 5 — Que é natural; 6 Observação (abrev.); 8 — Dono da ; 11 — Criada grave; 13 — Medida a de comprimento; 15 — Cheias, pletas; 16 — Cidade do Estado de Paulo; 17 — Raspadura (na escri- 19 — A quarta consoante do nosso bcto; 21 — (Fig.) Proteção; 22 — nento cotidiano; 23 — Rio que se o Brasil do Paraguai; 24 — Me- de um batalhão; 26 — Edifício rev.).

SOLUÇÃO

HORIZONTAIS: 1 — Previsão; 7 — ; 8 — Oco; 10 — Ler; 12 — Ro; — Nu; 14 — Ma; 15 — Boa; 17 — ; 18 — Cru; 19 — Fel; 20 — Ai, — Pe; 22 — Ar; 24 — Ura; 26 — ; 27 — Lima; 30 — Ativismo.

VERTICAIS: 1 — Pior; 2 — Eco; — Ve; 4 — Ir; 5 — Sal; 6 — Obrar, — Cobrir; 11 — Emalar; 13 — Na; — Ou; 17 — Be; 18 — Causa; 19 — 23 — Rato; 25 — Ali; 26 — S.A.S.; — IV; 29 — Mi.

Trick Trick

JACQUES GALINKIN

Revisão da autoridade

Lá estava o diretor-redator-chefe da Folha de Zinco, o jornal dos metalúrgicos, nosso companheiro Xisto Bauxita, deitado em seu novo divã para tentar entender esse mundo cheio de gordos e magros, todos transformados por eles mesmos em autoridades.

E Xisto Bauxita tentava reviver todos os casos que conhecia a respeito, desde aquele famoso do policial que, entrevistado por uma rádio, declarou: "ortoridade não dá parpite", até o da mocinha de seu jornal encarregada de distribuir chaveiros que, quando recebeu essa incumbência, estufou o peito, arrebitou o bumbum, deu duas reboladas estratégicas e distribuiu apenas a metade dos brindes para fazer as pessoas implorarem a gentileza.

Mas o Xisto Bauxita estava mesmo era preocupado com um dos revisores do seu jornal, acusado por um colunista de, além de não cumprir a sua missão, ou seja, revisar a composição vinda do linotipo, ainda acrescentava palavras capazes de truncar o texto, colocava pontos de exclamação não existentes no original (sem abrir parêntesis alertando que a exclamação era do revisor, e não do autor) e chegava a pedir ajuda a outro autoritário, gordo em "barrigas" jornalísticas, para cortar parágrafos inteiros.

— Será que jornal democrático é aquele onde todos metem a mão, ou a caneta, no texto dos outros? Perguntou o Xisto Bauxita a si mesmo, sem levantar-se do divã.

Não, essa dúvida o Xisto não tinha. Talvez, continuou pensando o Xisto, o revisor e o seu gordo amigo, tenham sofrido influências do tempo das vacas magras no jornalismo, quando havia sempre um censor a cortar o que bem entendia e, principalmente, o que bem não entendia, mas tinha certeza que não podia sair.

Xisto Bauxita começou a ficar até com pena desse pessoal autoritário, fruto de uma época em que a autoridade constituída era constituída principalmente pela força.

E como Xisto não era autoritário, levantou-se do divã e partiu para a redação da Folha de Zinco apenas para conversar com todos aqueles que estavam investidos de uma autoridade que não tinham.

— Como meu amigo? Se Xisto Bauxita pediu a cabeça deles?

O próprio Xisto responde que jamais pediria uma coisa impossível como essa. Afinal, para se pedir a cabeça é preciso que a cabeça exista.

DIA-A-DIA

Prêmio Nobel da Paz fica com a Policia Federal. Se você está pensando que a Policia Federal acaba de ganhar o Prêmio Nobel da Paz, fique sabendo que é verdade, em parte. Ou melhor, a Policia Federal, por duas horas, esteve de posse do Prêmio Nobel da Paz, Perez Esquivel, pedindo para ele se esquivar da imprensa e não fazer declarações políticas. TRICK-TRICK. Segundo o Senador José Sarney, que vem cruzando o seu bigode com os políticos do PDS de todo o Brasil, o ex-Presidente Jânio Quadros é hoje o fantasma que assusta os políticos de São Paulo. O pessoal tem medo de ser varrido por Jânio nas eleições de 82, já que, por enquanto, ele está apenas levantando a poeira. TRICK-TRICK. A policia de Fortaleza colocou anúncio nos jornais, apelando para o povo localizar e prender, vivo ou morto, um investigador que torturou e matou dois menores. É a policia pedindo pinico. TRICK-TRICK. O grupo Supergasbrás, ao ganhar a concorrência para distribuir as águas minerais da Hidrominas, já que a sua especialidade é engarrafar, informou à imprensa ser um grupo 100% nacional. E cita como parte do grupo uma empresa chamada Universal e Grey, onde 50% do capital pertence a Grey Advertaising Incorporation, com sede em Nova Iorque. Talvez tenha havido um engano do presidente da Supergasbrás: ele queria dizer que o grupo era 100% multinacional. Ou será meio a meio?

Alô Daisy

DAISY LUCIDI

A FALÊNCIA DOS VALORES MORAIS

O nosso Rio de Janeiro continua triste. Triste com a violência de todos os dias. Agora estão matando até dentro de cinema. A idéia de registringir o porte de arma, assim como realizar uma investigação que possa recolher os revólveres e outros armamentos, e considerar criminoso todo aquele que portar uma arma ilegalmente, poderá diminuir a violência cotidiana em todo o Estado. Um indivíduo pacato sai de casa para ir ao cinema e, quando menos espera, é assassinado. É realmente um bsurdo que tenhamos chegado a este ponto. Acontece que tudo isto é sintomático do contexto geral em que estamos inseridos, do clima em que estamos vivendo, mas também vem revelar, tristemente, que o ser humano é um barril de pólvora que poderá explodir a qualquer momento. O homem, a cada dia que passa, está mais longe de Deus e cada vez mais perto do abismo onde os valores morais não se contam... Nunca se falou tanto como agora em amor, reencontro, participação, e nunca se falou tanto e se praticou tanto a violência como agora. A verdade é que não podemos sair por aí rindo à toa, mas também é verdade que ainda mais se torna necessário que cultivemos um pouco de força interior a fim de que não sejamos destruídos, e que nosso sistema nervoso não se esfacele e envelheça precocemente. Quando voltaremos a sorrir? Por que não gargalhar? Quando?

Fala o Povo

O problema da falta de água nos bairros cariocas continuam se agravando cada dia que passa. Na Rua Ministro Edgard Romero, perto do mercado de Madureira, os moradores ficam sem receber água em casa durante quatro ou cinco dias. Os moradores só conseguem água, através dos poços artesianos nas casas dos amigos e vizinhos. Como é que pode as autoridades da Cedae deixarem um problema deste, justamente na rua principal de um dos maiores bairros do Rio de Janeiro, que é Madureira. E aí? Como é que fica? Até quando os moradores vão continuar enfrentando a falta de água por falta de responsabilidade das autoridades? Onde está a sensibilidade das autoridades que não pensam no povo que não recebe água em casa e ainda é obrigado a pagar uma conta no final do mês de quase 300 por mês, ou mais de mil cruzeiros por trimestre? E os moradores que não possuem caixa de reserva de água? Como podem viver sem água? Um dos moradores das proximidades, o senhor Almir, residente da Rua Alves, disse que na última quinta-feira, pela manhã, vários moradores estavam andando com baldes na mão à procura de água. E aí? As autoridades não pensam nas donas de casas que precisam fazer comida, limpar a casa, darem banhos ns crianças? As autoridades da Cedae não pensam na população sem água e ainda ter que este imenso calor que vem fazendo nos últimos dias? Está na hora das autoridades pensarem um pouco e darem mais atenção aos moradores de Madureira.

Picadinho

Um brasileiro recebeu o prêmio Grande Troféu da Europa como o melhor cantor, pelas suas atuações em vários países. Trata-se de Claudiano, (foto), que foi embora há 23 anos, cantando na boate de um navio e hoje radicado em Milão. Claudiano é um dos santos que não fazem milagre em casa, pois, talvez seja o único brasileiro que recebeu um bonito prêmio numa grande festa no Hotel Sheraton de Bruxelas, na Bélgica. Aqui no Rio de Janeiro sua terra natal, trabalhou no filme *Sinha Moça* e nas peças teatrais com Alda Garrido, Jaime Costa, Procópio Ferreira, tendo iniciado no Teatro Experimental do Negro. Como não havia oportunidade para o ator negro resolveu ser cantor. Quando ele veio visitar parentes no ano passado, esteve visitando seu grande incentivador Paschoal Carlos Magno, hospitalizado na ABBR. Paschoal ficou muito emocionado e acabou chorando. Claudiano foi indicado na TV Globo para fazer uma gravação no Fantástico, que não foi realizada, porque lá fora, era bem mais tratado e não com desprezo.

Claudiano

Noite, boa noite

GILMAR TORRES

Selma Foguete, que poucos se aventuram em seguir.

Racismo — Sou mais a lua

Mudou tudo ou mudamos nós? A verdade exata não sei. Apenas mudei um pouco. Foi-se o tempo em que acreditei mais nas coisas e pessoas. Hoje, aceito, com restrições, ambas. Um egoísmo tolo, mais criado pelo tempo e desenvolvido na interação da vida, levou-me a uma pequena reformulação. Falta-me apenas, coragem para assumir esta posição. Há um receio de fazer inimigos declarados, coisa que ainda não me dei conta se os tenho. Jamais fui homem de luta à luz do dia. O hábito da noite vedou-me o mundo de sol e tudo que nele se encerra. A lua, talvez sem querer, levou-me ao sonho e ao devaneio empedrando-se em mim. Sei que vivo soturno, mas noturno. Por isso talvez minhas interpretações sejam no mínimo amorenadas. Vejo em tudo e todos, o negro esfusiante. Não sou racista em nada. Não creio em negro de alma branca, Tampouco em branco de alma negra. Há bons e bons. E só depende do ponto de vista de cada um. O imperador Jones foi mau ou bom? E Idi Amin, foi bom ou mau? E Pelé? E Selassié? E James Baldwin? A lista é longa e só sei que, melhor que todos foi Maria Madalena da Silva, minha mãe preta, hoje no carinho de Deus. Mais de quarenta anos me aturou, entendeu, condenou e perdoou. Bons são aqueles que no dia-a-dia, nos esperam em casa, seja tarde ou cedo, madrugada ou manhã. Um xingamento em casa, vale mais do que dez elogios na rua, por mais sinceros. Na maioria das vezes, cheios de vitórias noturnas torcemos por uma zanga em casa. Compensa mais. Há quem ainda não tem siquer, um simples cumprimento de cortesia. Entre os agrados da rua, prefiro a bronca de casa. Nem que para tanto eu perca o carrinho de São João Batista.

Ti-Ti-Ti

Dona Ivone Lara já tem empresário. A MC — Animadores Culturais começa com categoria, uma série de contratações. O trabalho de Caldetrinha é muito profissional e cuidadoso.

* * *

A nata do samba, transbordou na quarta-feira última, no Monte Líbano. Mais de 3.000 pessoas compareceram e pagaram para assistir ao show de Alcione. Os nomes mais destacados da MPB lá estiveram engordando a renda destinada à Escola de Samba Quilombos. João Nogueira, Martinho da Vila, Roberto Ribeiro, Clara Nunes, foram e cantaram. Augusto César Vannuel e Joana, não.

* * *

"Estou na Rádio Capital, produzido pela Celinha Alves — diariamente das 13 às 18. Pinta lá!". Era Francisco Carioca, comunicador e boêmio dia e noite.

* * *

Aerton Perlingeiro deixou a produção e direção artística do Teclado Piano Bar. Bem feito prá eles.

* * *

A Academia de Danças Mercedes Batista, ganhando a competência e arte da professora Lina Cunha. Bom para a destemida Mercedes que luta e acredita.

Clara Nunes, linda e "Mesitça" em seu teatro.

Notas & Avisos

DECIMA NONA VARA CIVEL

Edital — com o prazo de vinte dias — para INTIMAÇÃO do representante legal de "TAXI TERESÓPOLIS LTDA." — O DOUTOR MAURICIO JOSE HORTA MOURÃO, Juiz de Direito da 19a. Vara Civel, desta cidade do Rio de Janeiro. FAZ SABER ao representante legal de "TAXI TERESOPOLIS LTDA." que, pelo presente, fica INTIMADO a, no prazo de 48 horas, dar o andamento cabivel na MEDIDA CAUTELAR PREPARATORIA e no PROCEDIMENTO SUMARISIM, digo, e no PROCEDIMENTO SUMARISSIMO que moveu contra HELIO NEGRAIS MORAIS (processos nos. 27.884 e 28.513), sob pena de extinção dos referidos feitos, nos termos do art. 267, II, do Código de Processo Civil. RIO DE JANEIRO, 19 de fevereiro de 1981. Eu, Antonio de Carvalho Siqueira, Técnico Judiciário Juramentado, o datilografei. E eu, José Julio Mourão Guedes, Escrivão, o subscrevi. — (2.330 — A. SERRA).

VIGESIMA PRIMEIRA VARA CIVEL

DE INTIMAÇÃO, com o prazo de vinte (20) dias, à ARAKEM FAISSOL PINTO e ANGELA LADEIRA PESSOA, que se encontram em lugar incerto e não sabido para ciência da penhora executada nos autos da Execução proposta por BANORTE CRÉDITO, FINANCIAMENTO E INVESTIMENTOS S/A, contra ARAKEM FAISSOL PINTO e ANGELA LADEIRA PESSOA, na forma abaixo: — O DOUTOR NELSON FONTES SIFFERT, JUIZ EM EXERCICIO NO JUIZO DE DIREITO DA VIGESIMA PRIMEIRA VARA CIVEL DA CIDADE DO RIO DE JANEIRO, ESTADO DO RIO DE JANEIRO. — FAZ SABER aos que o presente edital de intimação com o prazo de vinte (20) dias virem ou dele conhecimento tiverem e interessar possa, especialmente a ARAKEM FAISSOL PINTO e ANGELA LADEIRA PINTO, digo, ANGELA LADEIRA PESSOA, que se encontram em lugar incerto e não sabido, para ciência da penhora que incidiu sobre o imóvel constituído pela parte da metade de terras com 150 alqueires, mais ou menos no seu todo, no lugar denominado "Fazendinha", Serra D'Agua, 2º Distrito de Angra dos Reis, para garantia do principal no valor de Cr$ 461.568,00 e acrescidos na presente ação, tendo sido o mencionado bem depositado na forma da Lei. Ficando os executados cientes de que no prazo de 10 dias deverão apresentar Embargos de Devedor, sob pena de revelia e se presumir aceitos como verdadeiros os fatos articulados pelos Autores (art. 285 do C.P.C.). Outrossim, ficam os executados cientificados que o imóvel penhorado foi avaliado no valor de Cr$ 700.000,00, conforme o Ofício de Fls. 16, devendo os mesmos se manifestarem sobre a dita avaliação no prazo legal, sendo deferido o presente Edital pelo despacho de fls. 20, datado de 08 de janeiro de 1981. Sendo assim expedido resumidamente conforme o Provimento n.º 5, Art. 7.º, publicado no Diário Oficial de 18 de dezembro de 1975, às fls. 4. E, para que o presente Edital chegue ao conhecimento dos executados, mandei extrair o presente que será afixado no lugar de costume, publicado no Diário Oficial e na Imprensa local, na forma da Lei. Dado e passado nesta Cidade do Rio de Janeiro, aos 13 dias do mês de fevereiro do ano de 1981. Eu, Sergio Vieira de Mello, escrevente Juramentado datilografei. E eu, Yvone Pinto Sobral Montello, escrivã subscrevo. — (a.) Nelson Fontes Siffert, O JUIZ. — (2.328 — A. SERRA).

DECIMA NONA VARA CIVEL

Edital de 1a. e 2a. Praça, para venda de bem imóvel penhorado e avaliado no processo da Execução movida pelo BANCO ECONÔMICO S.A. contra JOEL MONTEIRO DE QUEIROZ e HILDEBRANDO BATISTA PINHEIRO, que se encontram em lugar incerto e não sabido, razão pela qual, pelo presente, ficam intimados, para o efeito supra. — O DOUTOR MAURICIO JOSÉ HORTA MOURÃO, Juiz de Direito da 19a. Vara Civel, desta cidade do Rio de Janeiro. — FAZ SABER aos interessados e, em especial os executados JOEL MONTEIRO DE QUEIROZ e HILDEBRANDO BATISTA PINHEIRO, que no próximo dia 24 de fevereiro de 1981, às 14 horas, pelo Sr. Leiloeiro Judicial (anteriormente denominado Porteiro dos Auditórios), em 1a. Praça, a quem maior lanço fizer acima da avaliação, será vendido em hasta p, digo, será vendido o imóvel abaixo descrito, de propriedade do executado HILDEBRANDO BATISTA PINHEIRO. Caso não haja licitante nesta ocasião, fica, desde já, designado o dia 17-03-1981, também às 14 horas, para a realização da 2a. Praça, quando o imóvel poderá ser vendido a quem maior lanço fizer, independentemente da avaliação. Local das Praças: Novo Palácio da Justiça, à Av. Erasmo Braga, 115, "hall" dos elevadores. — IMÓVEL A SER PRACEADO: "PRÉDIO E TERRENO situados na Rua Fábio da Luz, número 431, antigo 195, no Méier, freguesia do Engenho Novo. O Prédio é térreo, recuado do alinhamento da via pública, em centro de terreno, construção em estrutura de concreto armado e tijolos, revestido em alvenaria, coberto de telhas, no feitio platibanda, tendo na fachada um janelão em esquadria de madeira envidraçada, protegida por gradil de ferro, e, na parte lateral uma porta de madeira. Internamente, divide-se, em: salão, três quartos, cozinha e banheiro parcialmente azulejados, área de serviço com tanque e quarto e banheiro para empregada. Nos fundos existe uma construção em estrutura de concreto armado e tijolos, revestimento em alvenaria, que se destina a garagem. — O Terreno onde está edificado é cercado de muros, tendo na frente dois portões de ferro, sendo um deles comum a automóveis, medindo em sua totalidade: 12,20m de frente por 109,60m de extensão de ambos os lados, confrontando de um lado com o prédio 461 de Guiomar Ernestina dos Santos Magalhães ou sucessores, do outro lado com o antigo 199, de José Carlos Ximenes e nos fundos com o prédio 398, da Rua Pedro de Carvalho, da União e prédio 419 da Rua Pedro de Carvalho, do Condominio do Edificio Primavera. AVALIADO o imóvel supra descrito em Cr$ 4.200.000,00 (quatro milhões e duzentos mil cruzeiros). Além da oferta que vier a ser aceita, deverá o arrematante pagar: a) — comissão do Senhor Leiloeiro Judicial, na base de 3%; b) — Custas de Cartório (1% sobre o preço aceito) com o máximo de Cr$ 10.380,00. — Dos designações supra, ficam os executados JOEL MONTEIRO DE QUEIROZ e HILDEBRANDO BATISTA PINHEIRO, por se encontrarem em lugar incerto e não sabido, expressamente INTIMADOS. Cientes, ainda, os interessados: a) — que este Juizo tem sede à Av. Erasmo Braga, 115, sala 202-D, 2.º andar; b) — o processo acha-se tombado sob n.º 45.428, Ex, digo, 45.428; e c) — que o imóvel objeto da hasta pública, antes descrito, acha-se hipotecado à Caixa Econômica Federal, por débito do executado Hildebrando Batista Pinheiro, no valor de Cr$ 1.061.515,00, registrado — em data de 02-04-79 — no Primeiro Ofício do Registro de Imóveis — R-2/17995 (Livro 2F, fls. 25). — Este Edital, na forma da lei, será publicado pela imprensa e afixado no lugar de costume. Dado e passado nesta cidade do Rio de Janeiro, aos 20 de janeiro de 1981. Eu, Clineer Barbosa de Lima, Substituto do Escrivão, o datilografei e autentico-o. — EV.

QUINTA VARA CIVEL

Edital de Praça e Intimação do executado Suely de Shueler, com o prazo de vinte (20) dias, na forma abaixo. O Doutor: Antônio Sebastião de Lima, Juiz de Direito da 5a. Vara Civel do Estado do Rio de Janeiro. Faz Saber: Aos que o presente edital, virem ou dele conhecimento tiverem que por este Juizo e cartório, fica designado o próximo dia 24.02.81 (vinte e quatro de fevereiro do ano de mil novecentos e oitenta e um) às 14,00 horas, que será realizada no Hall de Entrada dos Elevadores do Novo Palácio da Justiça, sito à Rua D. Manoel, pelo Leiloeiro Judicial, dos bens constantes nos autos da ação de Execução movida por CRESCIMOV EMPREENDIMENTOS IMOBILIARIOS LTDA, contra SUELY DE SHUELER. Ditos bens serão entregues a quem maior lance oferecer acima da avaliação de Cr$ 3.600.000,00 (três milhões e seiscentos mil cruzeiros), devendo o pagamento ser feito à vista, podendo o arrematante oferecer fiança por três dias. Se o bem não alcançar lance superior à importância da avaliação, fica desde logo designado o próximo dia 18 de março de 1981, às 14 horas para sua venda a quem maior lance oferecer independente da avaliação, nos termos do art. 686 inc. VI do CPC. — Laudo de Avaliação de fls. quarenta "quarenta verso" Apartamento número 104, do Edificio denominado "Miriam", situado na rua São Francisco Xavier, número 39, na freguesia do Engenho Velho. O Edificio que é de construção em estrutura de concreto armado e tijolos, revestido em pastilhas e em alvenaria, sobre pilotis, recuado no alinhamento da via pública, com frente ajardinada; constituido de oito pavimentos e quatro apartamento, digo, com um apartamento; de ocupação exclusivamente residencial. Apresenta o hall social com frente e porta em blindex, piso e pilotis revestidos em mármore e paredes em lambris e mármore. É servido por dois elevadores, marca "Schindler", com capacidade para oito pessoas, cada um; tendo corredores de circulação e escadas de serviço, revestidos de marmorite. O apartamento que fica localizado na parte dos fundos do sétimo pavimento, acha-se em regular estado de conservação, e, divide-se, em: recepção, living com bar, corredor de circulação, uma suite com dois ambientes, e banheiro privativo, com azulejos decorados até o teto e piso em cerâmica, quarto e um banheiro social com azulejos decorados até o teto e com piso em cerâmica; área de serviço com azulejos até o teto e piso em cerâmica, tanque e dependências completas de empregada. O terreno onde está edificado, mede em sua totalidade: 17,20ms de frente; 18,25ms de fundos, em três segmentos de 8,50ms, mais 1,80ms, mais 7,95ms; 70,35ms à direita e 69,80ms à esquerda; confrontando a direita com o imóvel n.º 33 de João Delamare Leite ou sucessores, à esquerda com o prédio n.º 43 de A. Piragibe Monteiro — e, nos fundos com o imóvel n.º 58 da rua Alfredo Pinto, de Maria José Leal Pereira ou sucessores. Avaliamos o apartamento retro descrito, com direito às partes comuns do edificio, uma vaga na garagem e a fração ideal de 11/334 do respectivo terreno, em Cr$ 3.600.000,00. Rio de Janeiro, 21 de novembro de 1980. (as) Yvone Freire e Washington Luiz de Oliveira — Avaliadores Judiciais. E quem ditos bens quiser arrematar, deverá comparecer no local supra mencionado no dia e hora designados, ciente o arrematante que deverá pagar as seguintes comissões: Leiloeiro Judicial, 3% por cento e custas de cartório até o teto de Cr$, digo, e custas de cartório de 1% até o teto de Cr$ 10.380,00. O presente edital será afixado no lugar de costume, e publicado no Diário Oficial e pela imprensa local, na forma da Lei. Dado e passado nesta Cidade do Rio de Janeiro, aos quatorze dias do mês de Janeiro do ano de mil novecentos e oitenta e um (1981). Eu, Jayme Duarte, Escrivão substituto, datilografei e subscrevo. (as) Antônio Sebastião de Lima — Juiz de Direito. (2.235 — A. SERRA).

QUARTA VARA DE FAMILIA

EDITAL DE CITAÇÃO, com prazo de 20 dias, na forma abaixo: O DR. NASCIMENTO ANTONIO POVOAS VAZ, JUIZ DE DIREITO DA 4a. VARA DE FAMILIA DO RIO DE JANEIRO, etc... FAZ SABER, pelo presente Edital de Citação, atendendo ao que lhe foi requerido, cita a JOSÉ VILELA DE ARAUJO, de paradeiro incerto e não sabido, para contestar a ação de DIVORCIO JUDICIAL, requerida por NAIR MENDES DE ARAUJO, no prazo de 15 dias, sob pena de revelia, ficando advertido de que não contestando, presumir-se-ão como verdadeiros os fatos articulados pela Autora (art. 285 CPC). Rio, 04 de fevereiro de 1981. Eu, MOYSES PACHECO SERMENHO o subscrevo e assino. NASCIMENTO A. POVOAS VAZ — JUIZ. (2.327 — A. SERRA).

DECIMA NONA VARA CIVEL

Edital — com o prazo de vinte dias — para intimação de penhora, a ANTONIO MARQUES DA SILVA e sua mulher, AURORA DE JESUS MARQUES, que se encontram em lugar incerto e não sabido, na forma abaixo. — O Doutor Mauricio José Horta Mourão, Juiz de Direito da 19a. Vara Civel, desta cidade do Rio de Janeiro — FAZ SABER aos que o presente Edital virem, em especial ao casal de ANTONIO MARQUES DA SILVA e sua mulher AURORA DE JESUS MARQUES, que nos autos da ação ORDINARIA que contra estes é movida por ANTONIO DA GAMA LOBO XAVIER DE MATOS E SILVA SOARES DE ALMEIDA, foi, em data de 18.2.81 (auto de fls. 33), CONVOLADO EM PENHORA o arresto feito sobre o imóvel constituído do prédio e terreno designado pelo lote n.º 6, da quadra B, atualmente n.º 66, da Rua Jatiná. E, assim, ficam intimados os réus acima indicados da penhora em apreço, para efeitos de direito, cientes: a) que, querendo poderão opor embargos, no prazo de dez (10) dias, contados do término do assinado para este Edital; b) que este Juizo tem sede na Av. Erasmo Braga, 115, sala 202-D, 2.º andar; e c) que o processo acha-se tombado sob n.º 42.044. — Dado e passado nesta cidade do Rio de Janeiro, aos 19 de fevereiro de 1981. Eu, José Julio Mourão Guedes, Escrivão da 19a. Vara Civel, desta cidade do Rio de Janeiro, o datilografei, subscrevo e autentico-o. — (2.326 — A. SERRA).

JUIZO DE DIREITO DA 16a. VARA CIVEL DA COMARCA DA CAPITAL DO ESTADO DO RIO DE JANEIRO

Edital de citação com o prazo de 20 dias, extraido dos autos da ação de procedimento sumaríssimo movida por CONDOMINIO DO EDIFICIO LAUSANNE contra EDDA MACHADO DA SILVA. — O Doutor Marden Gomes, Juiz de Direito da 16a. Vara Civel da Capital do Estado do Rio de Janeiro. — Faz saber aos que o presente edital de citação com o prazo de 20 dias virem, ou dele conhecimento tiverem que, pelo presente cita EDDA MACHADO DA SILVA, que se acha em lugar incerto e não sabido, advertindo-o de que a não contestação no prazo de lei implica, no que for cabivel, na presunção de haver aceito como verdadeiros os fatos articulados pelo autor por todos os termos da petição inicial de fls. 2/3, adiante transcrita em resumo: A Ré é proprietária do apartamento 1.102, do imóvel situado na Rua Gustavo Sampaio, 448; Ocorre que a Ré não paga as taxas devidas ao condominio desde julho de 1978, totalizando seu débito até esta data em Cr$ 26.057,91. Assim requer a citação do Requerido para em audiência ofereça defesa e produza prova, sob pena de revelia, devendo a ação a final, ser julgada procedente com a condenação do réu ao pagamento do débito mencionado, acrescido de juros de mora, custas processuais, honorários advocatícios, à base de 20%, sobre o valor total e definitivo da condenação. Pede deferimento. Rio, 7.12.79. Ass. dr. Marco Aurelio Rubim de Aguiar — OAB n.º 28.186. Despacho de fls. 67. Cite-se para a audiência de instrução e julgamento, designada para o dia 12.5.1981, às 13,00 horas, devendo a mesma comparecer as partes. Defiro provas oral e documental. Expeça-se edital com o prazo de 20 dias. Rio, 19.1.81. Ass. dr. Marden Gomes, Juiz. E para que chegue ao conhecimento de todos os interessados vai o presente edital afixado no lugar de costume e assinado na forma da lei. Dado e passado nesta Cidade do Rio de Janeiro, aos 29 de janeiro de 1981. Eu, Brasília Hanke, Técnica Judiciária Juramentada, datilografei, e Eu, Marden Gomes, Juiz de Direito. — SE-162.

SEGUNDA VARA CIVEL

Edital de citação de STEPHAM GERBAUTZ, com o prazo de 20 dias, na forma abaixo. O Doutor Armando Dunham de Freitas, Juiz de Direito em exercício no Juizo da Segunda Vara Civel da Cidade do Rio de Janeiro. FAZ SABER aos que o presente Edital de citação, com prazo de vinte (20) dias, virem, ou dele conhecimento tiverem, e interessar possa, que pelo mesmo cita STEPHAM GERBAUTZ, austriaco, solteiro, eletrotécnico, portador da ident. de Estrangeiro n.º 08226468, inscrito no CIC sob o n.º 500391817/20, que residia à Rua 5 de Julho, 460, apt.º 201, em Niterói, e que ora se acha em lugar incerto e não sabido, para ciência da ação Ordinária que perante este Juizo lhe move ILMA CONDE DE VASCONCELLOS, tendo por objeto a rescisão da escritura de Promessa de Compra e Venda, lavrada no 2.º Of. de Notas em 11-12-1978, no Livro 3202, às fls. 38, referente ao lote de terreno n.º 58 da quadra 33 do Loteamento denominado Núcleo Agrobrasil N. 8, do Carmo, situado em Sambaitiba, Zona Urbana do 4.º Distrito daquele Municipio, através do qual foi ajustado o preço de Cr$ 300.000,00, sendo Cr$ 250.000,00 de sinal e principio de pagamento e o saldo restante de Cr$ 50.000,00 a ser pago contra a assinatura da Escritura Definitiva que seria lavrada no prazo máximo de 60 dias, ou seja, em 9-2-79, e que, pelo contrato firmado a Autora se obrigava a entregar toda a documentação exigível para o feito, como o fez em tempo hábil, e após esgotado o prazo para a obrigação, apesar de procurar por diversas vezes o Réu, não logrou receber o restante do preço acertado, e que, pela constante negativa do Réu em a, digo, do Réu em honrar o compromisso, o interpelou-o Judicialmente para que declarasse se estava ou não disposto a ultimar a transação, através da 22a. Vara Civel, não tendo o mesmo se pronunciado, resultando na violação contratual em relação ao devedor pelo que, requer a procedência da presente ação, com as comunicações legais, pedendo o Suplicado contestar, querendo, dentro do prazo legal, sob pena de se presumir aceitos pelo Réu como verdadeiros, os fatos articulados pela Autora (Art.º 285 do CPC); ciente também de que este Juizo tem sua sede no Palácio da Justiça à Av. Erasmo Braga, 115, 3.º and. sala A-304. E para que chegue ao conhecimento do Suplicado e para que no futuro não possa alegar ignorância, expediu-se o presente que será publicado e afixado na forma da lei. Dado e passado nesta Cidade do Rio de Janeiro, aos dezoito dias do mês de fevereiro do ano de mil, novecentos e oitenta e um. Eu, Humberto Mayworm, Técnico Judiciário Juramentado, respondendo pelo expediente do Cartório, fiz datilografar e subscrevo. (a) Armando Dunham de Freitas — Juiz de Direito. — FE

DECIMA OITAVA VARA CIVEL

Edital de Citação, com o prazo de 20 (vinte) dias à RAPHAEL DAVID COHEN e ALTAMIRO REBELLO DA SILVA FILHO, que se encontram em local incerto e não sabido, na forma abaixo: O Doutor CELSO FELICIO PANZA, Juiz de Direito da Décima Oitava Vara Civel da Cidade do Rio de Janeiro, Comarca da Capital do Estado do Rio de Janeiro, FAZ SABER aos que o presente edital de citação, com o prazo de 20 (vinte) dias virem ou dele conhecimento tiverem e interessar possa, especialmente aos Srs. RAPHAEL DAVID COHEN e ALTAMIRO REBELLO DA SILVA FILHO, que se encontram em local incerto e não sabido, que por este Juizo e Cartório tramitam os autos da ação de EXECUÇÃO proposta por BANCO NACIONAL S/A., contra RUBENS COHEN, RAPHAEL DAVID COHEN e ALTAMIRO REBELLO DA SILVA FILHO, devendo os réus tomarem ciência de que dentro do prazo de 24 (vinte e quatro) horas, deverão pagar a importância de Cr$ 84.000,00 (oitenta e quatro mil cruzeiros) ou nomearem bens à penhora (C.P.C. art. 652), sob pena de lhes serem penhorados tantos bens quantos cheguem e bastem para garantia do principal, honorários de advogado e custas (C.P.C. art. 659), ficando ciente de que, digo, ciente do prazo de 10 (dez) dias para apresentar embargos, a contar da data da intimação da penhora (C.P.C. art. 738, I, c/c 745) e, que não sendo embargada, se presumirão aceitos como verdadeiros os fatos articulados pelo autor, tudo de conformidade com as peças adiante transcritas: — PETIÇÃO INICIAL DE FLS. 2: — Exmo. Sr. Dr. Juiz da Vara Civel. — BANCO NACIONAL S.A., com sede em Belo Horizonte, e administração nesta cidade à Av. Rio Branco, 123/4.º andar, inscrito no CGC sob o n.º 17.157.777, vem a V. Exa. propor PROCESSO DE EXECUÇÃO contra RUBENS COHEN, brasileiro, casado, do comércio, residente à Rua Joaquim Nabuco, 212/302, nesta cidade, inscrito no CPF sob o n.º 100101227/53; RAPHAEL DAVID COHEN, brasileiro, casado, do comércio, residente à Rua Bartolomeu Mitre, 90/401, nesta cidade, inscrito no CPF sob o n.º 126110657/36 e ALTAMIRO REBELLO DA SILVA FILHO, brasileiro, casado, do comércio, residente à Rua Pompeu Loureiro, 38/901, nesta cidade, inscrito no C.P.F. sob o n.º 041303327/91, pelos seguintes fatos e motivos de direito: O exequente, no giro normal de seu negócio, tornou-se credor dos executados da quantia de Cr$ 84.000,00 (oitenta e quatro mil cruzeiros) representada pelas NPs anexas, todas já vencidas. — Assim o exequente, requer a V. Exa. se digne mandar citar os executados, nos endereços acima mencionados, para, no prazo de 24 horas, a partir da citação, pagarem a mencionada importância, acrescida de juros bancários de 3,22% a.m., desde o vencimento dos títulos, despesas processuais e honorários advocatícios do patrono do exequente, ou, não pagando, nomear dentro do mesmo prazo, bens à penhora, pena de remeter ao exequente o direito de indicá-los. — Protestando por todas as provas em direito admitidas, dá à causa o valor de Cr$ 84.000,00 (oitenta e quatro mil cruzeiros). N. Termos, P. Deferimento. — Rio de Janeiro, 11 de março de 1980. — (as.) Walter Coelho de Paiva — OAB n.º 18.040. — DESPACHO DE FLS. 2: — A. Citem-se. — Rio, 12.3.80. (as.) Valeria Garcia da Silva Maron. — PETIÇÃO DE FLS. 22: — Exmo. Sr. Dr. Juiz de Direito da 18a. Vara Civel. — BANCO NACIONAL S.A., nos autos do Processo de Execução que move a RUBENS COHEN e outros, face a certidão do Sr. Oficial de Justiça, vem a V. Exa. para requerer, sejam os preditos réus citados por via editalícia, excetuando-se o Sr. RUBENS COHEN, citado pessoalmente, conforme certidão de fls. N. Termos, P. Deferimento. Rio de Janeiro, 06 de janeiro de 1981. — (as.) Walter Coelho de Paiva, O.A.B. n.º 18.040. — DESPACHO DE FLS. 23: — Fls. 22 — Expeça-se edital de citação com o prazo de 20 dias. — Rio, 13.01.1981. — O Juiz, (as.) João Antonio da Silva. — E, para que chegue ao conhecimento de todos e fins de direito é expedido o presente edital que será publicado na forma da lei e afixado no lugar de costume, cientes de que este Juizo funciona na Av. Erasmo Braga n.º 115, 3.º and., sala 312-B. — Dado e passado nesta cidade do Rio de Janeiro, Comarca da Capital do Estado do Rio de Janeiro, aos dezesseis dias do mês de fevereiro do ano de mil novecentos e oitenta e um. — Eu, (as.) Darcy Papacena, Técnico Judiciário Juramentado, datilografei. — E eu, (as.) Maria Luiza de Souza Arnaud, Técnico Judiciário Juramentada, Substituta da Titular de Serventia, subscrevo, no impedimento ocasional da Titular. — O Juiz de Direito, (as.) Celso Felicio Panza. — (2.229 — A. SERRA).

Áreas de lazer desarborizada e abandonada pela Comlurb

Políticos vão a Realengo só para caçar votos e enrolar

ANA CARVALHO

Em Realengo, cerca de 15 mil pessoas vivem nos conjuntos residenciais da COHAB, sem a menor assistência das autoridades. Inúmeras familias reclamam do abastecimento d'água e da rede de esgotos deficientes que em época de chuvas enchem as ruas de detritos. Um dos moradores, que não quis ser identificado, afirmou "que prefeitos e politicos só aparecem para fazer média com a população às vésperas de eleições. Seu Miro Teixeira, só serve para fazer promessas e mais promessas, são todos uns corruptos a fim de enrolar o povo".

O conjunto residencial de Realengo, é mais uma obra administrada pela COHAB, onde os problemas de construção são sempre os mesmos, devido ao péssimo material utilizado, onde o conforto do morador depende das benfeitorias que os próprios determinam. As rachaduras e principio de umidade já podem ser constatadas pela parte externa dos prédios, que segundo D. Maria "nós pagamos um dinheiro suado para vivermos nestas condições, com umidade, falta d'água, e para completar, no meio de um amontoado de lixo".

O estado de conservação do conjunto é precário, as verbas angariadas pelo condominio de nada servem para o remodelamento dos prédios. A pintura, normalmente, é a parte mais atingida devido ao tempo e às chuvas. Embora os moradores se reúnam para reivindicar as melhorias para o conjunto, a Cehab se limita em argumentar, que depois dos apartamentos vendidos, a instituição nada tem haver com o bem-estar dos moradores.

"LIXO — UM PROBLEMA DE TODOS NÓS"

Ao redor dos prédios, entre um bloco e outro, existem áreas que poderiam ser utilizadas, para construção de play grounds ou praças para o lazer dos moradores, esses terrenos estão repletos de lixo, onde o mau cheiro invade os apartamentos térreos, oferecendo às crianças que brincam no local sérios riscos de insanidade e contaminação por detritos expostos pelas calçadas. "A Comlurb passa por aqui de vez em quando e mesmo assim não limpa por completo, sempre deixa o lixo ou capim, nós pagamos taxa de lixo, e o terreno está sempre imundo", revoltados os moradores denunciam a ineficiência da Comlurb e o desinteresse das autoridades pelas populações carentes.

LAZER TAMBÉM É UMA PROPOSTA CULTURAL

Segundo os moradores, as áreas de lazer existentes estão deterioradas e abandonadas, os balanços e as praças estão cheias de matos onde os ratos, devido à enorme quantidade de lixo aglomerada, passeiam no meio da criançada. O lazer, segundo, Luis Carlos, é uma proposta cultural onde pode promover inúmeras atividades para as crianças e para a comunidade, tudo é uma questão de planejamento, temos inúmeras áreas ociosas, logo é preciso uma providência imediata das autoridades, para que se construa e ao mesmo tempo se equipe, com bancos e árvores, para que possamos começar a determinar novas iniciativas.

"Desfrutar da recreação é um direito de todos nós, favelados ou não", mas as autoridades não estão preocupadas com isso, os conjuntos residenciais são programados, as pessoas e suas familias são empilhadas como caixotes, e nada mais é feito em prol da população. "Tudo não passa de uma politica paternalista, nos dão o teto, fazem sucesso às nossas custas, bancam os bonzinhos e nos abandonam meses depois, tudo isso não passa de uma demagogia barata".

SAMBA, UMA MANEIRA PARA DESCONTRAIR

O Bloco Carnavalesco Hora Certa, que tem na presidência Carlinhos Gomes e na vice "Cachoeira", é a mais nova atração do conjunto residencial de Realengo. Os ensaios são feitos nos fins de semana, na quadra da Rua Paia Neri, dentro do conjunto. "O samba é uma festa popular e nós ensaiamos dentro do conjunto, onde grande parte do elenco é de moradores e o que é muito engraçado é que as autoridades nem dão bola pra gente, agora quando pisamos na avenida para desfilar eles cantam o nosso samba e nos aplaudem de pé".

O Bloco Carnavalesco Hora Certa de Realengo, tem como enredo para o carnaval de 81 o tema "Carnaval do ano 2000", onde seu samba, composto pela "Ala dos Compositores", fala dos velhos carnavais, das figuras marcantes como Pierrot e Colombina e ao mesmo tempo comentando o luxo e a riqueza dos carnavais atuais, tentando imaginar que no ano 2000 os seres de outro planeta participarão da fabulosa manifestação popular.

Como diz o próprio samba "Da festa maior de manifestação popular extraterrestres virão brincar e a musa Lua também virá". Representando uma sátira ao show de luxo e riqueza, tentando através do tradicionalismo reviver o carnaval de outrora, "com folião e pé no chão".

Juntamente com o bloco, no bar Hora Certa, em homenagem ao samba local, reúnem-se sambistas, compositores, moradores e sambeiros "pois já que por aqui, depois de uma certa hora não passa ônibus, temos que nos reunir num lugar próximo de casa e ao mesmo tempo é bom ficarmos interados da nossa comunidade".

O conjunto residencial de Realengo, como tantos outros construidos pla COHAB, está abandonado pelas autoridades. Sem atenção, sem atendimento, para promover o bem-estar da população local, o "desinteresse é coisa antiga, pois desde que fomos largados nada de novo aconteceu, aqui falta tudo, posto médico até policiamento, pois somos reflexo de uma cidade mal estruturada e administrada".

JUIZO DE DIREITO DA QUINTA VARA CIVEL DA COMARCA DA CAPITAL DO ESTADO DO RIO DE JANEIRO

Edital de citação com o prazo de 20 (vinte) dias à MATERIAN COMERCIO E REPRESENTAÇÕES DE MADEIRAS, por seu representante legal, que está em lugar incerto e não sabido, extraido dos autos da Ação de Busca e Apreensão movida por SUDAMERIS CIA. DE CRÉDITO, FINANCIAMENTO E INVESTIMENTOS. — O Doutor Antonio Sebastião de Lima, Juiz de Direito da Quinta Vara Civel da Comarca da Capital do Estado do Rio de Janeiro. — FAZ SABER aos que o presente edital de citação com o prazo de 20 (vinte) dias à MATERIAN COMERCIO E REPRESENTAÇÕES DE MADEIRAS LTDA., CGC 30.351.868/0001, estabelecida na Rua das Rosas, 1.518, Vila Valqueire — RJ, que por este Juizo e Cartório se processa os autos da Busca e Apreensão movida por SUDAMERIS CIA. DE CRÉDITO, FINANCIAMENTO E INVESTIMENTOS, de um automóvel marca FIAT, tipo Jardineira, modelo 147 L, cor branca, placa RN 0388, chassis n.º 147AC030704, por falta de pagamento das prestações, estando a mora suficientemente comprovada, sendo o presente edital para que o mesmo fique ciente da Busca e Apreensão, através de seu representante legal, digo, legal, e que tem o prazo de lei para querendo, vir contestar a ação, presumindo-se aceitos como verdadeiros os fatos articulados pelo autor da inicial. E, para que chegue ao conhecimento do suplicado mandei extraí-lo, sendo afixado no lugar de costume, no Diário Oficial e na Imprensa local, na forma da Lei. Dado e Passado nesta cidade do Rio de Janeiro, aos vinte e seis dias do mês de janeiro de mil novecentos e oitenta e um. Eu, Iris Campos Yunes, Técnico Judiciário Juramentado, datilografei; e eu Jayme Duarte, Escrivão Substituto, subscrevo e assino. (ass.) Antônio Sebastião de Lima, Juiz de Direito. SR 161.

JUIZO DE DIREITO DA PRIMEIRA VARA CIVEL

EDITAL COM O PRAZO DE VINTE (20) DIAS PARA CITAÇÃO DE FERNANDO AUGUSTO ANDRES E S/M ALDINA MARTINS RAMOS ANDRES, NA PESSOA DE SEU PROCURADOR ANTONIO PERES GUERREIRO MARTINHO, na forma abaixo: — O DOUTOR NI, digo, O DOUTOR GUSTAVO ADOLPHO EHUL LEITE, JUIZ DE DIREITO DA PRIMEIRA VARA CIVEL DA CIDADE DO RIO DE JANEIRO DO ESTADO DO RIO DE JANEIRO, — FAZ SABER — Aos que o presente edital virem ou dele conhecimento tiverem que por este Juizo e Cartório se processa os autos da NOTIFICAÇÃO requerida por EMPRESA SANEADORA TERRITORIAL AGRICOLA S/A, contra FERNANDO AUGUSTO ANDRES e S/M ALDINA MARTINS RAMOS ANDRES, de acordo com a petição inicial de fls. 2 e 3: Exmo. Senhor Doutor Juiz de Direito da Vara Civel. Empresa Saneadora Territorial Agricola S/A., estabelecida à Av. Rio Branco, 43 — 18.º andar, nesta cidade, por seu representante legal e este pelo advogado infra-assinado, quer promover NOTIFICAÇÃO para os efeitos do art. 1.º do Dec.-Lei n.º 745, de 7/8/69, contra FERNANDO AUGUSTO ANDRES e sua mulher ALDINA MARTINS RAMOS ANDRES e sua mulher ALDINA MARTINS RAMOS ANDRES, que se encontram em lugar incerto e não sabido, pelos seguintes motivos: 1.º — Por escritura de 21.01.77, lavrada no 24.º Ofício de Notas local, L.º 198 ato 01, documento incluso, a suplicante prometeu vender ao suplicado o ap. 1.301 do Ed. Moretto, descrito e caracterizado no instrumento incluso. 2.º — O preço e a forma de pagamento foram estabelecidos na cláusula 3a. da aludida escritura. 3.º — Ocorre que os suplicados deixaram de pagar as obrigações pactuadas, expressando-se o seu débito, em Cr$ 2.445.058,00, saldo em 13.10.1980. 4.º — Nessas condições, quer a suplicante NOTIFICAR aos suplicados, na pessoa da sua procuradora, que tem poderes para tanto (cláusula 6.6) do seu procurador ANTONIO PERES GUERREIRO MARTINHO, domiciliado na Rua Xavier da Silveira, 13, nesta cidade, vez que os suplicados estão em lugar incerto e não sabido, certidão acostada do 6.º Ofício do Reg. Titulos e Doc., para pagar o valor indicado no item 3, supra, no prazo de 15 dias, pena de, não o fazendo, ficar constituído em mora, o que possibilitará a rescisão do contrato assinado, com a perda, em favor da suplicante, das quantias já pagas pelos suplicados. 5.º — Por derradeiro, digo, derradeiro, requer que, na forma do art. 867 do CPC, feita a notificação, paga as custas e cumpridas as formalidades legais, lhe sejam entregues os autos, independentemente de traslado. P. Deferimento. Rio de Janeiro, 21 de outubro de 1980. (a.) José Américo R. Lorêdo, advogado. Em tempo: Os suplicados são casados pelo regime da comunhão de bens, ele comerciante, de nacionalidade ignorada, ela professora, portuguesa. Despacho de fls. 2: A.P. Sim. SP, anote-se, entregue-se. R., 27-X-80. (a.) Severiano Ignácio de Aragão, Juiz de Direito. Certidão de fls. 35 verso: Certifico e dou fé que, cumprindo o presente mandado me dirigi à Rua Xavier da Silveira nº 13 e verifiquei estar o imóvel abandonado. Procurei informações nas lojas vizinhas e não logrei localizar o procurador indicado no mandado, que segundo consta, está em local incerto e não sabido. Rio, 19 de novembro de 1980. (a.) Carlos Alberto Tavares, Oficial de Justiça. Petição de fls. 40: Exmo. Senhor Doutor Juiz de Direito da 1a. Vara Civel. Empresa Saneadora Territorial Agricola S/A., nos autos da NOTIFICAÇÃO que promove contra FERNANDO AUGUSTO ANDRES, em face do certificado pelo Sr. Oficial de Justiça, requer sejam expedidos os Editais de intimação. P. Deferimento. Rio de Janeiro, 04 de dezembro de 1980. (a.) José Américo R. Lorêdo, advogado. Despacho de fls. 41: E. Editais com o prazo de 20 dias. — 9-XII-80. (a.) Nilton Mondego de Carvalho Lima, Juiz de Direito. Em virtude do que expedi este edital que será publicado e afixado na forma da Lei para que no futuro não possam alegar ignorância. Dado e Passado, nesta cidade do Rio de Janeiro, Estado do Rio de Janeiro, aos sete dias do mês de janeiro de mil novecentos e oitenta e um. Eu, Maria Helena Costa de Freitas, datilografei. Eu, Maria Estela Pereira Tellez, respondendo pelo expediente do Cartório, subscrevo. (a.) Gustavo Adolpho Ehul Leite, Juiz de Direito. (182)

A residência da poupança.

Caderneta de Poupança

RESIDÊNCIA

Galopando

LAFAYETE

Violência também no Turfe

O meio turfístico carioca, acaba de ingressar no terreno da violência, que, dia a dia é marcada pela generalização, fruto da insatisfação incontida, agora atingindo também o ambiente das corridas na Gávea. Isso o que vimos na última segunda-feira, quando a multidão presente, certamente no acúmulo de inúmeras regularidades que recebem a omissão da Comissão de Corridas do Jockey Club Brasileiro, decidiu extravazar essa revolta e revidou com a violência, atingindo alguns dos pilotos que pouco antes haviam tomado parte na terceira prova, considerada mais um motivo de fraude o fracasso do preferido Good Leader e Brentano envolvendo essa ira até mesmo o jóquei do vencedor Nobelo, Jorge Pinto, que ao nosso ver cumpriu normalmente sua parte num percurso totalmente a seu favor. O clima atingiu o ponto de quererem quebrar a porta do vestiário dos jóqueis, fato que não chegou a se consumar. Essa reação popular, parcialmente sob erro, pois o ganhador ao nosso ver não estava em qualquer mutreta, mostra claramente que o público começa a não mais tolerar as fraudes sem conseqüências, podendo, então, advir mal maior (é freqüente o linchamento aos ladrões em plena rua e as bombas sem destinatário) a ser evitado através os remédios legais, tais sejam o da moralização do turfe na base do "dou a quem doer". A doença é antiga, mas seu agravamento, que chega a nos preocupar, foi mesmo a partir daquele final do GP Brasil, onde os grandes prejudicados foram o cavalo Baronius e os que o preferiram nas apostas e na simpatia. E a responsabilidade dos fatos desencadeados desde aí, vem sendo creditados todos à Comissão de Corridas. Aliás, sobre os clássicos de caráter internacional, vale a sugestão a ser experimentada em agosto (quem a oferece, entre outros, é o nosso estimado Reginaldo Gaspar) de se formar para tais julgamentos uma comissão também internacional, nela incluída um membro de qualquer dos órgãos de entidades nacionais, todos com escolha entre os presentes aos festejos máximos do turfe carioca. O exemplo do futebol é típico, embora indo mais além: nunca o juiz poderá ser da mesma nacionalidade da dos times envolvidos na disputa, o que dá o colorido da imparcialidade (pelo menos é o que se pretende) a esses eventos.

CHUCHU

Bastante festiva se antecipa a jornada carnavalesca desta noite, a partir das 22 horas, na quadra do Chuchu Beleza de Irajá. Está programada a entrega dos troféus dos sambas vencedores, abrindo a relação a parceria de Jairo e Cequinho, com o samba Comigo Não Tem Arruaça. A informação é do Relações Públicas do Grêmio, o nosso amigo Jair, do Jockey Club Brasileiro.

PRÊMIOS

Devido ao período carnavalesco, a tesouraria do Jockey Club Brasileiro, também entrará em recesso, consoante a informação do tesoureiro Brandão. Assim, os prêmios referentes às reuniões 29.ª a 35.ª, relativas aos dias 19, 21, 22, 23, 26, 27 e 28 do mês em curso, somente serão pagas a partir de 12 de março vindouro.

Petit Parisien deve vencer

1.º Páreo — 14h — 1.500 Metros — Cr$ 96 Mil
1—1 Great Chance, J. Ricardo 56
2—2 Ura, G. F. Almeida 56
3—3 Dujosa, C. Valgas 57
4 L. do Abaeté, A. Ferreira . 57
4—5 Utilidade, J. Ferreira 56
6 Biafette, J. M. Silva 56

2.º Páreo — 14h30m — 1.000 Metros — Cr$ 140 Mil
1—1 Boticão de Ouro, J. Pinto 55
2 Fotógrafo, F. Pereira 56
2—3 Zen, A. Oliveira 55
" Tufão, R. Freire 55
4 Imarangatú, M. C. Porto . 55
3—5 Zeit, J. Ricardo 55
6 Patalin, W. Costa 55
7 Bombarral, C. Xavier ... 55
4—8 Running Bond, G. F. Alm. 55
9 Pasquim, J. M. Silva 55
" Gutierrez, G. Alves 55

3.º Páreo — 15h — 1.300 Metros — Cr$ 96 Mil
1—1 Gay Eyes, J. M. Silva 57
2—2 No Matter, G. F. Almeida 57
3 Gilena, E. B. Queiroz ... 57
3—4 Giabitu, J. Escobar 57
" Idinaryx, R. Silva 57
4—5 Madame Itu, M. Vaz 57
6 Agenda, C. Xavier 57

4.º Páreo — 15h30m — 1.000 Metros — Cr$ 83 Mil
1—1 Naughty Girl, A. Ramos . 58
2—2 Edinéia, F. Pereira 58
3 Borogodó, G. Meneses ... 58
3—4 Fustigada, A. P. Souza .. 58
5 Tramadora, R. Martues .. 58
4—6 Corona Real, J. Ricardo . 58
" Catedral, W. Costa 58

5.º Páreo — 16h — 1.600 Metros — Cr$ 72 Mil
1—1 Skopelos, J. Queiroz 56
2—2 Zircon, G. Meneses 56
3 Blessed Gay, J. Ricardo . 56
3—4 P. Parisien, R. Freire 58
5 Sator, F. Pereira 54
4—6 Kimuki, J. M. Silva 54
7 Frálimo, F. Lemos 54

6.º Páreo — 16h30m — 1.000 Metros — Cr$ 140 Mil
1—1 Zarge, G. F. Almeida 55
2 Extrovertida, J. Queiroz . 55
3 Tuyumota, J. Ricardo ... 55
2—4 Moonlight, E. Ferreira .. 55
5 Trauta, J. M. Silva 55
6 Donnie, J. Pinto 55
3—7 September Song, J. Malta 55
" Grande Fala, G. Alves ... 55
8 Bally Rafa, F. Lemos 55
4—9 Dandy Girl, G. Meneses . 55
10 Piazza Grande, M. Andra. 55
" Eletrinca, R. Freire 55

7.º Páreo — 17h — 1.600 Metros — Cr$ 83 Mil
1—1 Sangor, W. Costa 57
2 El Caramelo, P. Vignolas . 55
2—3 Bad Man, E. B. Queiroz .. 56
4 Anfitrião, W. Gonçalves . 57
3—5 Quadrillion, A. Oliveira .. 58
6 Colaborador, J. Ricardo . 57
4—7 Light as Air, J. R. Oliv. . 58
8 Flip Top, J. M. Silva 58

8.º Páreo — 17h30m — 1.600 Metros — Cr$ 118 Mil
1—1 Kid's Friend, J. Ricardo . 55
2—2 Habilitado, M. Vaz 56
3 Crackshot, J. M. Silva ... 55
3—4 Astomo, J. Queiroz 55
" Frettoloso, G. Meneses . 56
4—5 Pelegrino, J. Escobar 56
6 Esthouro, G. F. Almeida 56

9.º Páreo — 18h — 1.000 Metros — Cr$ 105 Mil — PROVA ESPECIAL
1—1 Maribi, J. Escobar 57
2 Kar Glen, E. Ferreira ... 53
2—3 Haw, J. M. Silva 55
4 Ilang, J. Queiroz 58
3—5 Lady First, G. F. Almeida 58
6 Garian, J. Pinto 59
4—7 Chanceful, W. Gonçalves . 51
" Barbarina, G. Menezes .. 56

10.º Páreo — 18h30m — 1.600 Metros — Cr$ 118 Mil — VARIANTE
1—1 Lord, A. Oliveira 56
2 Ano Novo, J. M. Silva ... 56
2—3 Beau Ardan, E. Marinho 56
4 Gianni, J. Pinto 56
3—5 Boros, R. Freire 56
6 Sol do Leme, G. F. Alm. . 56
4—7 Carpaccio, J. Escobar ... 56
8 Baby Jó, G. Meneses 56
9 Euphono, R. Silva 56

Indicações

Great Chance — Utilidade — Lagoa de Abaeté
Zeit — Boticão de Ouro — Bombarral
Madame Itu — Gay Eyes — Gilena
Corona Real — Fustigada — Edinéia
Petit Parisien — Skopelos — Zircon
Dandy Girl — Zarge — Moonlight
Colaborador — Flip Top — Sangor
Astomo — Frettoloso — Kid's Friend
Maribi — Haw — Barbarina
Lord — Sol do Leme — Carpaccio

Nova enturmação com base na lei do turfe

Saiu a nova enturmação para animais de 2, 3 e 4 anos, a serem inscritos para as corridas da Gávea, a partir do segundo trimestre deste ano. A peça ora editada com a aprovação do Conselho Técnico do Jockey Club Brasileiro, situa o projeto de inscrições na base das somas ganhas, critério de obediência aos itens da Lei do Turfe, n.º 5.971, e o consequente Regulamento de Janeiro de 1980. Relativamente às chamadas para animais de 5, 6 e 7 anos, não houve alteração ao projeto rotineiro.

VANTAGEM

Juvenal Machado da Silva, justamente no momento em que parecia iminente a perda da liderança para Jorge Ricardo, reagiu e voltou a abrir vantagem sobre o adversário. Além da melhor categoria em relação ao seu mais próximo adversário. Além da melhor categoria em relação ao seu mais próximo escoltante, Juvenal tem a seu favor, ainda, a pouca felicidade ultimamente de J. Ricardo, no tocante a escolha de montarias.

URUGUAI

Ventaneiro, ganhador firme na prova preparatória em Cidade Jardim, representará o turfe bandeirante no GP I Associação Latino-Americana de Jockeys Clubes, marcado para 1.º de março no prado de Maroñas (areia), em Montevidéu. O proprietário de Dark Brown, reclama e mostra decepção pelo fato de não ter sido chamado o seu brilhante defensor, cuja campanha "dispensa a obrigação de qualquer teste". Na Gávea, justamente o oposto.

Telê faz mistério só pras negas dêle

O mistério que Telê Santana mantém em torno da escalação da Seleção Brasileira para a partida de domingo, contra a Bolívia, já não engana ninguém: o time está definido, com Cerezo na cabeça-de-área e Batista no banco. O próprio técnico, talvez já entediado com sua própria insistência em não confirmar uma coisa evidente, admitiu a escalação de Cerezo, após o treinamento desta manhã.

— Pelos coletivos realizados não se pode tirar muitas conclusões, porque os jogadores procuraram se poupar e guardar energias. Então, minha base para julgamento é o amistoso com o Equador, no qual a equipe rendeu muito bem, tanto defensiva quanto ofensivamente. O motivo da minha dúvida é que o Batista sempre foi um jogador regular e no Mundialito esteve muito bem.

Oficialmente, o time somente será anunciado domingo, após a revisão médica, no Sheraton Hotel. É que Telê pretende saber a reação dos jogadores à altitude, pois se algum não estiver bem, orgânica e psicologicamente, não será escalado. O técnico entende que o jogo será disputado em ritmo intenso e quer utilizar apenas os que estiverem em condições de resistir a um jogo veloz.

— Creio que não haverá problemas, mas nunca se sabe, não é? Por isso, somente anunciarei o time em La Paz. O jogo será domingo e não vejo por que eu devo escalar a equipe na sexta-feira. Ela está em minha cabeça, bem definida, mas prefiro não dizer nada agora. Vocês podem fazer suas observações e tirar conclusões. Não é difícil imaginar o time que jogará — encerrou Telê, com um tom irônico.

Batista acha que entra. Cerezo, também

Batista afirma claramente que sua ausência no time domingo será um descritério de Telê Santana, mas Cerezo mantém-se tranqüilo, parecendo já saber que o lugar será seu contra os bolivianos. E essa tranqüilidade do apoiador mineiro vem, segundo ele próprio, do desenvolvimento dos treinamentos da semana:

— Pelo que o Telê tem determinado nos coletivos, o time jogará ofensivamente em La Paz. Por isso, sei que vou iniciar a partida, porque represento uma opção de jogo muito mais ofensiva que o Batista, que é melhor na destruição do que no apoio ao ataque.

No início da semana, sempre que se falava com Cerezo sobre sua readaptação à posição em que ele jogou no início da carreira, o jogador admitia ter algumas dificuldades. Agora, no entanto, ele responde com poucas palavras:

— Conheço a posição. Não é difícil jogar ali e eu só vou ter cuidado para não avançar na hora errada.

Dar o primeiro combate no meio-campo para evitar expor os zagueiros centrais ao duelo com adversários com a bola dominada, cobrir os laterais dos dois lados do campo, iniciar jogadas ofensivas e, de acordo com o lance, chegar à área adversária para arremates ao gol. Eis as atribuições de Cerezo e que certamente vão exigir do jogador uma movimentação constante durante os 90 minutos. Como ele encara este encargo a ser executado a quase quatro mil metros de altura?

— A altitude não me assusta mais. Sei que estou em boa forma e plenamente adaptado. Não acredito que vá ter problemas, mas se eles ocorrerem serão por motivos puramente táticos ou técnicos nunca físicos. Também estou de cabeça fria, convencido de que jogarei bem. Sou um homem positivista. Espero sempre o melhor das coisas e de mim mesmo.

As duas pontas preocupam Telê

A colocação dos dois pontas — Tita e Éder — é um dos problemas táticos que mais preocupam o técnico Telê Santana. Nos treinamentos coletivos desta semana, Telê teve que gritar muito para que os dois coordenassem seus movimentos e evitassem fechar para o meio ao mesmo tempo, o que sempre embolou o ataque e facilitou a marcação da defesa adversária. A maior dificuldade é com Éder, cujo estilo, bem diferente do de Zé Sérgio, alterou a formação do ataque se colocar em campo.

— O Tita pode se movimentar no campo todo, exatamente como fazia o Paulo Isidoro. Mas o Éder precisa ficar aberto, porque se ele também vier para o meio, a entrada da área adversária fica congestionada e a defesa tem muito mais facilidade para destruir as jogadas. — Comentou Telê.

Como não conseguiu que Éder fique sempre na ponta, bem aberto para dar opção de jogadas ao meio-campo e permitir a progressão de Júnior, Telê recomendou aos dois pontas para que, pelo menos, eles façam um revezamento nas caídas pelo meio.

— O Éder gosta de fechar para receber a bola e tentar o arremate ao gol. É uma boa jogada e que pode resultar em gols. Mas quando ele fizer isso, o Tita terá que abrir para puxar a marcação — disse o técnico.

Éder acha que não deve descaracterizar o seu estilo porque isso fará com que diminua muito o seu rendimento:

— Meu forte não é o drible para a linha de fundo e o centro, embora eu faça isso. Consigo melhores jogadas caindo pelo meio e tentando o arremate da entrada da área. Mas sei o que o técnico deseja e vou me esforçar para fazer tudo direito.

Tita, que nem ponta é, também se sente mais à vontade caindo pelo meio e livre para jogar em todos os espaços do campo, mas vai procurar manter-se na ponta, sempre que observar as entradas de Éder.

— Mas seria bom que os homens do meio, Zico, Reinaldo e Sócrates, também caíssem pelas pontas circunstancialmente. Em algumas jogadas eu não terei a menor possibilidade de fazer isso.

Automobilismo

MAURO FERREIRA

Em reunião realizada quarta-feira na sede da Confederação Brasileira de Automobilismo, a Comissão Nacional de Rallye estabeleceu os calendários para a temporada de 81. O Campeonato Brasileiro de Rallye — FISA, terá as seguintes provas: 4 de abril — Rio Grande do Sul; 21 a 24 de maio — São Paulo; 4 de julho — Paraná; 4 a 9 de agosto — São Paulo; 29 de agosto — Minas Gerais e 10 de outubro — Rio de Janeiro. O Campeonato Brasileiro de Rallye de Regularidade terá suas provas nos dias 2 de maio — Minas Gerais; 20 de junho — São Paulo; 26 de setembro — Santa Catarina; 24 de outubro — Paraná; 21 de novembro — Rio Grande do Sul e 5 de dezembro — Rio de Janeiro.

• • •

Ainda sobre a reunião da Comissão Nacional de Rallye, ficou decidido que a comissão será composta por Angelo Bernardara (MG), Armando Braga de Moraes Filho (PR), João Batista Ramos Ribas (SC), Luiz Caldas Milano (RS), Péricles de Freitas Ramos Jr. (SP) e Ricardo Magalhães de Castro (RJ) que será o representante da Comissão, junto a CBA. Também ficou decidido que o corpo de comissários desportivos será formado por 12 pessoas (2 por federação), atuando em sistema de rodízio.

• • •

O Campeonato Brasileiro de Kart, que está sendo realizado na cidade de Salvador, na Bahia, está movimentando a capital baiana e a estimativa de público, para as provas de hoje e amanhã, está em torno de 5 mil pessoas. Os ingressos foram postos à venda antecipadamente e custam, a geral, 50 cruzeiros e a tribuna, 300 cruzeiros.

• • •

O Kartódromo de Salvador é, com certeza, o mais difícil do País, sendo, portanto, o mais técnico, exigindo perícia muito grande dos pilotos, que estão acostumados com circuitos de alta velocidade, que exige uma maior preparação do motor e menos "braço" dos pilotos. No primeiro dia de treinamentos, os pilotos baianos levaram vantagem sobre os demais, mas com o decorrer dos treinos, acabaram por ser superados e o destaque foi o carioca Júlio César Lopes, de apenas 13 anos, na categoria quarta menor.

• • •

Jean Marie Balestre, em uma de suas raras entrevistas coletivas, anunciou, durante a semana, que desde quinta-feira os dirigentes da FISA estão reunidos com os da FOCA para definir os últimos detalhes pendentes do acordo que pacificará a Fórmula-1, encerrando uma longa briga entre o presidente da FISA, Jean Marie Balestre e o presidente da FOCA, Bernie Ecclestone. A base para o acordo, é um documento dos construtores, elaborado em Maranello, sede da Ferrari, definindo as atribuições da FISA e da FOCA, ficando basicamente a primeira com a parte técnica e de regulamentos e a segunda com a parte financeira e de organização.

A residência da poupança.
Caderneta de Poupança
RESIDÊNCIA

CATIMBAU

PAS CHOALA

Luiz Mendes

Altitude, a nova desculpa de Telê para adiar a definição

Preocupado com as condições dos jogadores, quando chegarem hoje a La Paz, o técnico Telê Santana resolveu adiar de hoje para amanhã, a escalação da Seleção Brasileira para o jogo contra a Bolívia. Telê disse que sua única dúvida está entre Batista e Toninho Cerezo, embora os treinamentos mostrem, claramente, que Cerezo será o titular. Telê explicou, porém, que não quer adiantar nada antes de chegar a La Paz.

"Minha idéia inicial é manter o time que vem jogando. Só não sei ainda se entrará Cerezo ou o Batista, embora a atuação do meio-campo contra o Equador tenha agradado-me muito. Mas, não posso dar o time agora, pois embora não acredite, podemos ter problemas em La Paz. Se um jogador que eu escalar agora não puder entrar em La Paz, por problemas de altitude, tenho certeza que seria criticado. Portanto, talvez possa dar o time quando chegarmos a La Paz. A confirmação oficial só sairá no domingo pela manhã, depois da revisão médica. Futebol se ganha é no campo. Deixa a Biacutt falar. Aliás, ele pode falar o que bem entender. Eu também tenho o mesmo direito e só gostaria de dizer que ele afirma que a Bolívia vai ganhar, eu digo exatamente o contrário. Digo que o Brasil vai ganhar."

Em seguida Telê mostrou certa irritação:

"Vocês querem saber de uma coisa? A Bolívia é um time que nos merece respeito, apenas porque vai jogar em casa, numa altitude de 3.600 metros, mas se pego esse timinho no Maracanã, arrebentamos com ele. Independente da altitude e tudo mais, acho que teremos condições de vencê-los, até mesmo em La Paz, pensando apenas em ganhar o jogo".

Telê disse que observou a Seleção da Bolívia e que o adversário do Brasil, domingo, tem somente uma jogada perigosa.

"Fazer chuveirinho é a principal arma. Notei isso contra a Venezuela e da última vez que o Brasil estava em La Paz, quando eles fizeram os dois gols da vitória em jogadas de "chuveirinho". Por isso tenho insistido diariamente em treinos para que nossa defesa evite essa jogada.

O mais é jogar nosso futebol, cercar a bola que venceremos a Bolívia com muita tranqüilidade.

Noli Coutinho

★ CANDIDATO — Ari Menezes Filho, assessor jurídico da Confederação Brasileira de Basquetebol, nos revelou em Goiânia (ele dirigiu a parte técnica da Taça Brasil), que foi sondado por vários clubes para candidatar-se à presidência da entidade do Estado do Rio, em substituição a Eduardo de Almeida Filho. Ponto de vista de Ari: "Aceito desde que haja grandes possibilidades para eu ser eleito".

★ PERNAMBUCO ESTÁ UMA DROGA — Marlúcio Dias, juiz de categoria internacional da Fiba, radicado em Pernambuco, não teve papas na língua: "O basquete do meu Estado está uma droga, não funcionando há mais de um ano, com a entidade tendo até teia de aranha. O Sport, que fracassou redondamente na Taça Brasil, em Goiânia, é, por incrível que pareça, campeão há 12 anos, num basquetebol que o nível é zero. A maior culpa, porém, acho que cabe aos clubes que não pagam a Federação".

★ VETERANOS — Neste sábado, pelo 1.º Campeonato de veteranos teremos: Fluminense x Canto do Rio (10 horas) e Vasco x Tijuca (11 horas), no ginásio da Universidade Santa Úrsula.

★ ANIMADO — Cláudio Mortari, técnico de seleção brasileira, nos disse em Goiânia que está esperançado no mundial de Clubes que o Sírio promoverá em julho vindouro, no ginásio do Ibirapuera. "Até lá espera poder contar com Marquinho que não deverá permanecer na Itália". Participarão do mundial de clubes além do Sírio, como promotor, mais um representante da América do Sul; Austrália, África, Central, Ásia, dois da Europa e dois da América do Norte.

Praianinha
Cachaça de Alambique
SÃO JOÃO DA BARRA

Bangu recebe no alçapão o Joinville que não pode perder

GRUPO A

Com seis clubes já classificados — Vasco, com 13 pontos; Ponte Preta e Colorado, 11; Bangu e Internacional RS, 9; e Internacional SP, com 8 — o Grupo A da Taça de Prata define hoje o clube que ocupará a vaga restante na segunda fase da competição. A vaga está entre o Vitória e o Joinville. Se o Joinville vencer o Bangu, por qualquer placar, em Moça Bonita, estará classificado; ficará igual ao Vitória no número de pontos (oito), vitórias e confronto direto, mas terá a vantagem no saldo de gols. O déficit do Vitória é de quatro, contra três do Joinville. O Internacional de Limeira, apesar dos oito pontos, já está classificado por ter vencido o Joinville e o Vitória, beneficiando-se no confronto direto.

COLORADO X PONTE PRETA

O jogo apontará quem será o segundo colocado do Grupo A. Se houver empate, a Ponte Preta ficará com a posição. O jogo começa às 21 horas, no Estádio Durival de Brito e Silva em Curitiba, com arbitragem de Lourival Ribeiro da Paixão, do Mato Grosso do Sul, auxiliado por Afonso Victor de Oliveira e José Nunes, ambos do Paraná.

COLORADO — Joel Mendes; Sidnei, Marião, Caxias e Ivo; Nilton, Peres e Sartori; Afrânio, Ditão e Freitas.

PONTE PRETA — Robson; Edson, Rudnei, Nenê e Toninho Oliveira; Zé Mário, Humberto e Dicá; Serginho, Osvaldo e Abel.

BANGU X JOINVILLE

Às 17 horas, no Estádio de Moça Bonita, com arbitragem de Roberto Nunes Morgado, de São Paulo, auxiliado pelos cariocas Luis Carlos Dias Braga e Mário Leite Santos.

BANGU — Tobias; Júlio Moisés Fernando e Marco Antônio; Carlos Roberto, Ademir Vicente e Marcelo; Luisinho, Alcino e Luisão.

JOINVILLE — Hélio; Galvão, Estevão, Dario e Ladinho; Nardela, Gildásio e Lico; Katinha, Zé Carlos e Paulinho.

INTER-RS X INTER-SP

O jogo será às 16 horas, no Estádio Beira-Rio, com arbitragem de Bráulio Zanotto, do Paraná, auxiliado por Irandi Paiva e Airton Lima, ambos gaúchos.

INTER (RS) — Benitez; Rodrigues Neto (Bereta), Mauro Galvão, Vagner e Cláudio Mineiro; Ademir, Rogério e Jair; Paulo Santos (Silvio), Jones e Mário Sérgio.

INTER (SP) — Serginho; Suemar, Bolivar, Joilson e Donizetti; Celso, Toninho e Eloi; Camargo, Marcão e Jalminho.

LONDRINA X VILA NOVA-GO

Os dois já estão desclassificados. O jogo começa às 21 horas, no Estádio do Café, com Silvio Luís Oliveira, do Rio Grande do Sul, na arbitragem, auxiliado pelos paranaenses João Gimenes e Léo Jandrey.

LONDRINA — Zé Mauricio; Toninho, Zequinha, Zé Antônio e Fernando; Ramirez, Cacau e Carlos Alberto Garcia; Zé Dias, Paulinho e Nivaldo.

VILA NOVA (GO) — Everton; Ronaldo, Roberto Oliveira, Góes e Valdo; Luis Dário, Roberto Chaves e Erivelto; Zé Ronaldo, Roberto e Nilson.

Roberto luta pela artilharia

GRUPO B

Galícia tenta sua vaga

A exemplo do Grupo A, o Grupo B da Taça de Ouro também define hoje o último classificado para a segunda fase. Já estão garantidos a Portuguesa, com 12 pontos; Grêmio e Corintians, 10; e Botafogo, Operário e Goiás, 9. A última vaga tem três concorrentes e o Galícia da Bahia, com sete pontos, será o classificado se vencer o Botafogo, na Fonte Nova. Já o Pinheiros, com oito pontos, não joga mais e depende da derrota do Galícia e do Brasília, cujas chances de classificação estão resumidas numa vitória sobre o Goiás e a derrota ou empate do Galícia. O Brasília tem seis pontos.

GALÍCIA X BOTAFOGO-RJ

Na Fonte Nova, às 21 horas, com arbitragem de Sebastião Rufino, auxiliado pelos baianos Anivaldo Seixas Magalhães e Bartholomeu Vaz Lordelo.

Galícia — Feitosa; Flávio, Morais, Rodrigues e Oliveira; Pirulito, Rangel e Washington; Robson, Dema e Sivaldo.

Botafogo-RJ — Paulo Sérgio; Perivaldo, Osvaldo, Gaúcho e Serginho; Rocha, Marcelo e Almir; Revelis, Mirandinha e Jérson.

GOIÁS X BRASÍLIA

As 21 horas, no Serra Dourada, com arbitragem de Dulcídio Vanderlei Boschilia, com os goianos Benedito Gonçalves e Lázaro Eurípedes nas bandeirinhas.

Goiás — Nascimento; Adalberto, Argeu, Marcelo e Nonoca; Matinha, Luvanor e Paulo Roberto; Carlos Alberto, Gérson Lopes e Ramon.

Brasília — Déo; Luisinho, Mário, Foca e Ricardo; Alencar, Marco Antônio e Vander; William, Albenir e Aluísio.

DESPORTIVA X PORTUGUESA

Se empata a Portuguesa terá garantida a primeira classificação no grupo. A Desportiva está desclassificada. O jogo começa às 21 horas, no Estádio Engenheiro Araripe. Armando Camarinha Rodrigues, de Mato Grosso, dirige a partida, auxiliado pelos capixabas Henrique José Ribeiro e Túlio Thibaut.

Desportiva — Rogério; Edson, De Paula, Adeir e Vicente Paixão; Marcos Nunes, Giovani e Vicente Cruz; Hércules, Jorge Luis e Ericson.

Portuguêsa — Everton; Alves, Duílio, Daniel Gonzalez e Fantick; Darival, Wilson Carrasco e Gerson Sodré; Moisés, Beca e Pita.

OPERÁRIO X GRÊMIO

As 20h30m, no Estádio Pedro Pedrossian. Arbitro — José Assis Aragão, auxiliado por Jair Buchara Justiniano e Alfredo Antônio Rachel, ambos do Mato Grosso do Sul.

Operário — Neneca; Loti, Ramiro, Paulo Marcos e Escurinho; Garcia, Pastoril e Arturzinho; Baianinho, Campos e Cléber.

Grêmio — Leão; Casimiro, Vantuir, De Leon e Dirceu; China, Paulo Isidoro e Renato Sá; Tarciso, Baltazar e Odair.

TAÇA DE PRATA

Bahia pode até empatar

O Botafogo (PB) só tem uma opção no jogo de hoje, no Estádio Joaquim Américo: ganhar do Bahia, líder isolado do Grupo G da Taça de Prata. O simples empate poderá eliminá-lo. O pior é que o moral do time está muito abalado com a goleada que sofreu quarta-feira, para o Remo por 5 a 1. O horário é de 21h e o árbitro, Manuel Amaro de Lima. Equipes: BOTAFOGO (PB) — Carlinhos; Fraga, Joel, Edevaldo e Da Costa; Robson, Reinaldo e Nelson; Paulinho, Saúva e João Carlos. BAHIA — Ronaldo, Edinho, Fernando, Nilton e Paulo César; Édson Soares, Léo Oliveira e Toninho; Washington Luis, Everaldo e Édson Almeida.

TUNA LUSO-PA X NÁUTICO-PE

O Tuna Luso, lanterna do Grupo H, é outro que não poderá sequer empatar no jogo de hoje, contra o Náutico, vice-líder, em Belém, no Estádio Evandro Almeida. Na quarta-feira, o time local foi derrotado pelo líder isolado Anapolina. José Aldo Pereira será o juiz. Equipes: TUNA LUSO — Édson; Mário, Célio, Rixa e Domingos; Gessé, Paranhos e Jorginho; Gabriel, Luis Carlos e Henrique. NAUTICO — Jairo, Carlos Alberto, Dimas, Nelson e Carlinhos; Luciano, Lourival e Brás; Piter, Reinado e Marquinhos.

AMERICANO-RJ X PALMEIRAS-SP

Apesar da goleada que tomou em Campinas, quarta-feira, o Americano acredita na vitória sobre o Palmeiras hoje à noite, em seu campo, o Estádio Godofredo Cruz, e, com isso, passar a dividir a liderança do Grupo I da Taça de Prata. O Americano vem de duas derrotas, mas se torna quase imbatível em Campos. O Palmeiras também vem de derrota para o líder Guarani. O horário é de 21h com arbitragem de Airton Bernardeni. Equipes: AMERICANO — Gato Félix; Totonho, Oliveira, Tita e Valdir; Indio, Maguinho e Sousa; Luis Carlos, Zé Sérgio Pedro. PALMEIRAS — João Marcos; Banazzi (Nenê), Édson (Doda), Marquinhos e Jaime Boni; Vitor Hugo, Pires e Sena; Osni, Paulinho e Baroninho.

CORITIBA-PR X UBERABA-MG

No Estádio Couto Pereira, o Coritiba tentará a reabilitação da derrota de quarta-feira, para o Comercial, e isolar-se na liderança do Grupo J da Taça de Prata, enfrentando o Uberaba (MG), hoje à noite. O time de Minas é o lanterna do grupo e só a vitória lhe interessa. O árbitro será Luís Carlos Antunes e o horário, de 21h. Equipes: CORITIBA — Roberto; Valdoir, Eduardo, Biluca, e Serginho; André, Iance e Viana; Claudinho, Soninho e Gil. UBERABA — Diron; Celso, Rafael, Tim e Aldeir; Vaninho, Joãozinho e Enéas; Ilton, Serginho e Naid.

GRUPO C

LUTA

Flu tenta hoje a reabilitação

Com apenas a realização de um jogo hoje — São Paulo x Fluminense — o Grupo C só terá todos os seus classificados conhecidos na quinta-feira, dia 26, devido ao adiamento de vários jogos. Em caso de vitória do São Paulo, definirá o primeiro colocado do grupo. Classificados estão o São Paulo, Fluminense, Sport e Ferroviário. As outras três vagas serão disputadas pelo Mixto, CSA, Atlético Mineiro, Campinense, América-RN e River.

O jogo começa às 16 horas, no Morumbi, com arbitragem de Carlos Sérgio Rosa Martins, auxiliado pelos paulistas José Luis Guidotti e Antônio de Paula e Silva.

São Paulo — Barbitoto; Chiquito, Nei, Dario Pereira e Nelsinho; Almir, Everton e Heriberto; Paulo César, Assis e Zé Sérgio.

Fluminense — Paulo Goulart; Marinho, Válter, Adilço e Rubens Gálaxe; Delei, Mário e Gilberto; Robertinho, Cláudio Adão e Zezé.

GRUPO D

Fla desfalcado pega o Santa, de Dario

O Grupo D já tem definidos os sete clubes classificados e a rodada de hoje servirá apenas para apontar o primeiro colocado. O Santos tem 13 pontos, contra 12 do Flamengo e 11 do Santa Cruz. Os outros já assegurados na segunda fase da Taça de Ouro são: Nacional e Cruzeiro, com 9; Paissandu, com 8; e Fortaleza, com 7. O Sampaio Correa, com cinco pontos, mesmo vencendo o Nacional, não se classificará em caso de derrota do Fortaleza. Ficará igual no total de pontos e vitórias, mas perderá a vaga no confronto direto. Foi derrotado pelo Fortaleza por 3 a 0.

FLAMENGO X SANTA CRUZ

Às 21 horas, no Maracanã, com arbitragem de Antônio de Pádua Salles, de São Paulo. Nas bandeirinhas estão escalados os cariocas José Carlos Moura e José Gabriel da Silva.

Flamengo — Raul; Leandro, Luis Pereira, Marinho e Carlos Alberto; Andrade, Adilio e Peu; Lino, Nunes e Carlos Henrique.

Santa Cruz — Wendel; Celso Augusto, Hilton Brunis, Alfredo e Pedrinho; Isidoro, Carlos Roberto e Baiano; Zé do Carmo, Dario e Joãozinho.

Zico tenta amanhã marcar o gol 500

Depois de Pelé o jogador que mais marcou gols no Brasil, segundo os estatísticos do futebol foi o centroavante Flávio que ainda até bem pouco tempo vinha atuando por gramados do Rio Grande do Sul. Inclusive ao ser entrevistado por um companheiro de um rádio gaúcha, Flávio declarou que já havia ultrapassado a casa dos mil gols, marca esta só alcançada por Pelé.

Mas o centroavante Dário — o nosso já folclórico Dadá Maravilha — que está no Rio — onde à noite jogará no Maracanã — enfrentando o Flamengo — também quer a coroa de "Rei dos Gols". Segundo o jogador a sua marca, se não passou, está bem perto do gol mil já que junto a sua esposa vem controlando os seus gols e segundo o seu controle, deve estar aí pelo gol novecentos e alguma coisa.

Além desses, no jogo de amanhã da Seleção Brasileira, contra a Bolívia, em La Paz, um jogador também estará rumando ao encontro do recorde de Pelé — Zico que segundo se informa marcou contra o Equador o seu 499º gol. É bastante provável que o **Galinho de Quintino** consiga no jogo de amanhã marcar o seu gol 500 e tentar quem sabe alcançar, dentro de alguns anos, Dario, Flávio e ultrapassar o gol 1.000 de Pelé — que acabou coroado como o "Rei dos Gols". Vale ressaltar que Zico conta hoje com 28 anos podendo portanto jogar, pelo menos mais cinco, e que na certa daria — pelos gols que vem marcando — chegar com tranqüilidade a marca dos mil gols.

FORTALEZA X SANTOS

Às 21h15m, no Estádio Castelão. Arbitragem de Manoel Serapião Filho, da Bahia, auxiliado pelos cearenses Luis Vieira Vilanova e Francisco Hilton de Alcântara.

Fortaleza — Ado; Roberto, Marcão, Artur e Roner; Chinesinho, Odilon e Dudé; Mazolinha, Rogério e Tiquinho.

Santos — Ademir Maria; Paulinho, Joãozinho, Márcio e Washington; Mococa, Rubens Feijão e Claudinho; Gilson, Aluisio e João Paulo.

ITABAIANA X CRUZEIRO

No Estádio Lourival Batista, às 21 horas. Arbitro — José Valeriano Correira, do Rio, com o sergipano Elio Rodrigues e José Joaquim Silva nas bandeirinhas.

Itabaiana — Marcelo; Esmerino, Aloisio, Ademir e Valdir; Gustinho, Peres e Damião; Nilson, Boca e Roberto.

Cruzeiro — Luis Antônio; Luis Cosme, Zezinho Figueroa, Luis Carlos e Airton; Toninho, Ademir e Mauro; Zé Henrique, Edmar e Jesum.

SAMPAIO CORRÊA X NACIONAL

Estádio de Vila Passos, às 21 horas. Arbitragem de Armindo Tavares de Pinho, de Pernambuco, auxiliado pelo maranhense Euclides de Jesus Souza e Raimundo Nonato de Lima.

Sampaio Corrêa — Passarinho; Tereso, Darci Munique, Roselin e Cabrera; Celso Silva, Toninho e Magela; Chico Baca, Zé Ivan e Bimbinha.

Nacional — Rafael; Gilberto, Alex, Paulo Galvão e Eli; Alberto Leguelé, Marinho Macapá e Fernandinho; Correia, Bendelack e Reis.

CRB X PAISSANDU

As 21 horas, no Estádio Rei Pelé. Arbitragem de Antônio Vieira de Goes, de Sergipe, com os alagoanos Túlio Jatobá Costa e Josival Pedro do Nascimento nas bandeirinhas.

Atlético quer Cerezo dia 26

Mesmo evitando as declarações sobre o assunto, os dirigentes do Atlético Mineiro não esconderam ontem a insatisfação ao tomar conhecimento das entrevistas do apoiador Cereso, afirmando que não jogaria contra o Mixto em Cuiabá, dia 26, a partida decisiva para a classificação do clube na segunda fase da Taça de Ouro, após regressar com a Seleção Brasileira da Bolívia.

A diretoria do clube está apreensiva e o supervisor, Wilson de Oliveira, disse ter certeza que o jogador, "cansado e afastado da família por muito tempo", pensará melhor e não criará problemas. Ao mesmo tempo, o supervisor elogiou a atitude do ponta-esquerda Eder, com quem falou à noite pelo telefone. O jogador telefonou para o presidente Elias Kalil e garantiu que estará à disposição do técnico Procópio Cardoso para o jogo de Cuiabá.

— É com surpresa que eu recebo esta notícia, mas tenho certeza que o Cerezo refletirá melhor porque ele é um patrimônio do clube e muito querido por todos. Depois que ele refletir, nós conversaremos com calma e o jogador colaborará com o clube nesse momento tão difícil — afirmou Wilson de Oliveira.

Regulamento da CBF já cria problemas

O River (PI) ganhou de 1 a 0 do Atlético Mineiro, em Teresina, em jogo encerrado aos 38 minutos do segundo tempo, por falta de luz. Um resultado que poderia ter sido outro — o Atlético pressionava — livrando o clube mineiro da ameaça de desclassificação ou até eliminando, naquel ejogo, o River. O Atlético recorreu, mas o Tribunal Especial da CBF confirmou o resultado, de acordo com o regulamento: "mantém-se o placar nos jogos interrompidos depois dos 30 minutos finais." Está correto o regulamento? O apoiador Zé Mário, da Portuguesa de Desportos, um dos entrevistados, garante que não, "pois pode voltar a moda de se einterromper um jogo por aquele time que estiver ameaçado de perder ou ser igualado no placar. Este item é muito perigoso e pode até gerar outras situações". Só mesmo o jurista Carlos Osório considerou correto o regulamento. André Richer, diretor-jurídico da CBD, preferiu se omitir, "pois há um processo na CBF sobre este assunto e *subjudice*, o que me impede de falar".

— É injusto que isto ocorra, pois em sete minutos muita coisa pode acontecer numa partida. Este parágrafo do regulamento precisa ser reestruturado (Neisinho, técnico do Fluminense).

— Este é um assunto que pode gerar uma longa discussão. Porém, acho que se o Tribunal Especial da CBF agiu desta maneira é porque o Atlético não apresentou provas que culpassem o River. O Atlético, como reclamante, deveria apresentar um comprovante da companhia de luz local, mostrando as causas da falta de energia. E por que não pôde ser restabelecida. O regulamento é bem estudado e por homens com longa experiência em legislação esportiva. Não acredito, inclusive, que possa ser precedente (Carlos Osório).

O dirigente Antônio Soares Calçada, do Vasco, concorda em que este item do regulamento deva ser reestudado, "pois é muito difícil, neste caso, estabelecer culpa. Sempre foi difícil. Quanto à manutenção do resultado pelo Tribunal da CBF, foi correto, pois não se provou nada contra o River. Este item é um perigo, não há dúvida".

— No Rio Grande do Sul, já se usou muito de recursos ilícitos como cortar a luz para se alterar um resultado. Até hoje, ninguém esqueceu aquele famoso América (RJ) 2 x 0 Grêmio,

A residência da poupança.
Caderneta de Poupança
RESIDÊNCIA